

노후철도역사 시설개선 사업

과천 등 12개 역사 및 서울역사 시설개선 설계공모

설계공모 지침서

2023.08.



목 차

I 공모운영지침

1.1 공모명	01
1.2 공모 목적 및 방식	01
1.3 공모 개요	02
1.4 과업 범위	03
1.5 응모 자격 및 제한	03
1.6 공모 일정	04
1.7 응모 신청	04
1.8 제공 자료	05
1.9 질의 접수 및 회신	05
1.10 작품 제출	06
1.11 익명성 및 비리·부정행위 제재기준	06
1.12 공모 담당자	06
1.13 심사위원회	07
1.14 작품심사	07
1.15 입상작 발표	09
1.16 저작권 및 출판·전시	09
1.17 작품 반환	10
1.18 공모규정 준수	10
1.19 유의사항	10

II 설계지침

2.1 사업개요	11
2.2 부문별 설계지침	11

III 심사지침

3.1 심사방법	13
3.2 심사진행	17
3.3 실격 및 감점	17

IV 제출도서 및 작성기준

4.1 작품 제출물 종류	18
4.2 제출물 작성 요령	18

V 설계계약

5.1 계약관련 일반사항	25
5.2 수급업체 재해예방 조치능력 평가	26

VI 관련서식

6.1. 관련서식	27
-----------------	----

VII 부록

7.1. 대상역사 현황자료	별도
----------------------	----

I 공모운영지침

1.1 공모명

- 노후철도역사 과천 등 4개 역사 시설개선 설계공모 (제1공모)
- 노후철도역사 도곡 등 3개 역사 시설개선 설계공모 (제2공모)
- 노후철도역사 백석 등 3개 역사 시설개선 설계공모 (제3공모)
- 노후철도역사 주엽 등 2개 역사 및 서울역사 시설개선 설계공모 (제4공모)

1.2 사업 목적 및 공모 방식

가. 사업 목적

- (노후철도역사) 기존 철도역사는 건설당시 설계기준을 토대로 설치되어, 약 30여년 경과로 시설이 노후화되었으며, 이후 소득수준 향상, 고령인구 증가, 도시개발 등 열차 이용객의 수준 및 주변 환경 변화로 **노후 철도역사 개량에 대한 요구 증가**. 이에 따라, 앞으로 향후 30년을 사용하기 위하여 현 시점에서 선제적 투자가 필요하며, 역사별 **노후 마감재 교체 등을 실시하여 이용자의 안전확보 및 서비스 만족도 향상 제고**
- (서울역사) 서울역사 선상연결통로 및 승강장 계단은 시설 협소로 이용객 혼잡 및 안전사고 발생 우려에 따라 확장 추진 필요

나. 공모 목적

- 사업의 주요내용에 관련된 건축설계 아이디어를 우선적으로 발굴하기 위함
- 본 용역은 설계자 선정 후 발주처와의 긴밀한 협의를 통해 설계안을 완성해나가는 방식으로 진행될 예정으로 본 공모에서는 완성된 설계안을 요구.평가하는 것이 아니라, 설계자의 경험과 역량, 수행계획 및 방법 등을 기술한 제안서를 종합적으로 평가하는 것이며 사업의 특수성을 잘 이해하여 기술적이고 전문적인 설계를 수행할 수 있는지에 대한 능력을 평가하여 과업 수행에 적합한 설계자를 선정하고자 함.

다. 공모 방식 : 제안공모

- 건축 설계공모 운영지침 제29조에 따른 제안공모 「국토부고시 제2023-872호(23.4.1.)」

1.3 공모 개요

가. 공모대상

구 분	노 선 명	역 사 명	주 소	사업범위
1공모	과천선	과천	경기 과천시 별양동 2	노후철도역사
		선바위	경기 과천시 과천동 355	노후철도역사
	일산선	대화	경기 고양시 일산서구 대화동 2221	노후철도역사
	경부선	서정리	경기 평택시 서정동 427-53	노후철도역사
2공모	분당선	도곡	서울시 강남구 도곡동 339-2	노후철도역사
		모란	경기 성남시 수정구 수진동 4518	노후철도역사
	경원선	지행	경기 동두천시 지행동 424-1	노후철도역사
3공모	일산선	백석	경기 고양시 일산동구 백석동 1538	노후철도역사
		대곡	경기 고양시 덕양구 대장동 420-1	노후철도역사
		심송	경기 고양시 덕양구 삼송동 18-5	노후철도역사
4공모	일산선	주엽	경기 고양시 일산서구 주엽동 79	노후철도역사
		정발산	경기 고양시 일산동구 마두동 1123	노후철도역사
	경부선	서울	서울시 용산구 한강대로 405	선상연결통로 증축

나. 사업예산

공 구	추정 설계비	추정 공사비	비고
1공모	1,790 백만원	28,101 백만원	
2공모	1,478 백만원	22,272 백만원	
3공모	1,366 백만원	21,294 백만원	
4공모	1,844 백만원	25,415 백만원	

- 추정설계비 : 설계안전성검토, 용역손해배상공제료 등 포함이며, 법적으로 필요한 경우, 녹색건축물 인증, 건축물에너지 효율등급 인증 관련 추가 설계비용 및 각종 인허가 등 일체의 비용 포함 (단, 인증 수수료 등은 별도, 부가세 포함)

* 서울역 설계비 : 기존구조물 보강설계, 구조안전성 검토, 노반 분야설계, 지반조사 과업 등에 대한 용역비를 당선자 협의 후 추가 반영 예정

- 추정공사비 : 건축, 토목, 조경, 기계설비, 소방, 폐기물 처리 등 (부가세 포함, 전기/통신은 별도)

1.4 과업 범위

- 건축(구조), 토목, 인테리어, 기계, 기계소방, 전기소방, 조경 등 포함(전기, 통신, 신호 제외)
- 분야간 인터페이스 및 인허가업무
- 각종 인증 및 평가(필요시)
- 기타 사업 진행 및 설계에 관한 업무 및 발주처 요청 업무
- 대상 역사 디지털트윈 자료

1.5 응모 자격 및 제한

가. 응모 자격

- 응모자는 공고일 기준 건축사법 제23조에 따른 건축사사무소개설신고를 한 건축사나 건축사법 시행규칙 제12조의2제1항에 따른 외국 건축사 자격 취득자 신고를 한 외국건축사 면허취득자만 참가 가능하다.
- 단, 외국건축사 면허취득자는 건축사법 제23조에 따른 건축사사무소개설신고를 한 건축사와 공동응모로 참가하여야 하며 대표사는 건축사법 제23조에 따른 건축사사무소개설신고를 한 건축사로 한정한다.

나. 응모 제한

- 공동응모를 하고자 하는 자는 최대 3개사로 공동수급체를 구성할 수 있다.
- 동일 공모에 대하여 중복적으로 공동수급체를 구성해서는 아니 된다.
- 공동응모 신청 시 응모신청 후 공동응모자를 변경할 수 없다.
- 공동이행방식에 의한 공동응모를 하는 경우, 본 설계공모 및 설계업무 관련하여 수반되는 모든 법적 권리 및 의무사항은 대표자에게 귀속하며, 공동응모자 내부 업무조건, 업무협약 등은 주최기관(공단)을 구속하지 않는다.
- 해당 설계공모 심사위원, 공단 공공건축심의위원 등 공모관계자 및 그가 속한 조직의 직원과 가족은 설계공모에 응모할 수 없다.
- 공고일 기준으로 등록 취소, 휴·폐업, 업무정지나 기타 이에 준하는 행정 관청의 행정처분을 받고 그 기간 중에 있는 자는 본 설계 공모에 응모할 수 없다.
- 설계공모 시 불공정 행위로 신고 된(기간 : 응모신청 시작일~작품 제출일) 업체는 소명할 수 있는 자료를 제출하여야 하며, 소명하지 못하거나 자료 제출을 하지 않은 설계업체는 공모 심사에서 제외할 수 있다.
- 공단에서 공고하는 아래의 설계공모 4건에 대하여 중복 응모 신청은 가능하나 제안서 제출은 1건만 가능하다.
 - 노후철도역사 과천 등 4개 역사 시설개선 설계공모 (제1공모)
 - 노후철도역사 도곡 등 3개 역사 시설개선 설계공모 (제2공모)
 - 노후철도역사 백석 등 3개 역사 시설개선 설계공모 (제3공모)
 - 노후철도역사 주엽 등 2개 역사 및 서울역 시설개선 설계공모 (제4공모)

1.6 공모 일정

공 고	2023. 08. 25. (금)
응 모 신 청 기 간	2023. 08. 31. (목) 09:00 ~ 2023. 09. 01. (금) 16:00까지
심사위원 기피신청 기간	2023. 08. 31. (목) 09:00 ~ 2023. 10. 16. (월) 16:00까지
자 료 제 공 일	2023. 09. 07. (목)
질 의 접 수	2023. 09. 07. (목) 09:00 ~ 2023. 09. 08. (금) 16:00까지
질 의 회 신	2023. 09. 14. (목)
작 품 제 출 의 향 서	2023. 10. 05. (목) 09:00 ~ 16:00까지
작 품 제 출	2023. 10. 23. (월) 13:00 ~ 16:00까지
심 사	2023. 10. 31. (화) 1공모, 2공모 심사 2023. 11. 01. (수) 3공모, 4공모 심사
당 선 작 발 표	2023. 11. 7. (화)

※ 일정은 조정될 수 있으며 조정시 이메일 또는 유선통보

1.7 응모 신청

가. 신청방법

- 신청방법 : 제출서류 스캔본(PDF파일) E-mail 송부 후 유선 확인
- 전 화 : 042-607-3993 * E-mail주소 : ds4299@kr.or.kr
- 제출서류 : [서식 1~7 참조]

나. 응모신청을 하지 않은 건축사사무소는 설계공모에 참여할 수 없다.

다. E-mail 신청 시 접수완료 여부를 유선 확인하여야 하며, 응모 신청 기간 내에 설계공모 응모신청 접수증을 반드시 수령(E-mail)하여야 한다.

라. 심사대상이 없거나 1개 뿐인 경우에는 재공고한다.

마. 심사대상이 둘 이상이지만 공모참가조건에 적합하지 아니한 경우 재공고 할 수 있다.

바. 서식 1~7에 따른 응모신청 서류가 누락된 경우 응모신청을 하지 않은 것으로 본다.

1.8 제공 자료

가. 제공 자료는 설계공모 외 다른 목적으로 사용할 수 없다.

나. 설계공모에 필요한 자료는 자료제공일에 「설계공모 응모 신청서(서식1)」에 작성한 대표사 이메일로 송부한다. 단, 관련 규정 및 지침은 해당 홈페이지를 통해 제공받아 숙지하여야 한다.

다. 제공 자료의 목록

- 평면도 등 건축도면 (약 30년의 시간 경과에 따라 현재 보유중인 도면만 제공하고, 역사별로

제공도면이 상이할 수 있음)

- 역사별 화장실 현황자료 및 필요 변기 대수 자료

※ 제공자료와 실제 현황이 다를 수 있으므로 반드시 충분한 현장조사를 실시하여 계획하여야 함

- 관련 규정 및 지침

- 철도건설규칙, 철도의 건설 및 철도시설 유지관리에 관한 법률 시행규칙 : www.law.go.kr
- 철도설계기준(건축편, 국토교통부) : www.codil.or.kr 건설기준정보-행정규칙-철도설계기준
- 철도설계지침 및 편람(건축편, 국가철도공단)
: www.kr.or.kr 정보마당-공개자료실-(분야)철도설계지침및편람-(상세)건축편

1.9 질의 접수 및 회신

가. 설계공모 응모자는 설계지침서의 내용 중 의문사항이나 기타 필요한 내용에 대하여 「설계공모 질의서(서식8)」를 사용하여 E-mail로 질의할 수 있다.

나. 접수된 질의에 대한 회신은 설계공모 응모신청서에 기재된 E-mail로 일괄 회신한다.

다. 설계공모 질의서의 회신에 기재한 내용은 설계공모 지침서 및 제공도서의 추가 또는 수정으로 간주하며 설계공모 지침서와 동일한 효력을 가진다.

라. 다음 어느 하나에 해당할 경우 공단은 질의회신하지 않는다.

- 공단이 제시한 질의방식(E-mail)을 사용하지 않은 경우
- 질의 접수 기간 및 시간 이후에 질의한 경우
- 공단이 제공하는 질의서 양식을 사용하지 않은 경우
- 질의서의 내용을 판독할 수 없는 경우
- 질의자의 인적사항 등 질의서 상 기재사항이 누락된 경우
- 응모자 이외의 자가 질의한 경우
- 공모와 직접적으로 관련되지 않은 질의인 경우

1.10 작품 제출

가. 제출장소 및 방법

- 장 소 : 국가철도공단 본사 2층 207호 회의실 (대전광역시 동구 중앙로 242)
- 방 법 : 방문 제출 (우편 등 배달접수는 불가)

나. 제출물 종류 : [4.1 작품 제출물 종류 참조]

- 작품제출은 작품제출 의향서(E-mail제출)를 제출한 응모자에 한하며, 설계공모 응모 신청서에 기재한 대표사 및 구성원을 응모자로 본다.
- 작품제출 장소에 제출마감시간 이전 제출된 작품에 한해 접수한다.
- 작품제출은 1회에 한하며, 제출물에 대하여는 추가제출이나 수정, 보완을 할 수 없다.
- 작품제출 이전에 발생한 훼손, 분실 등은 당사자 책임으로 한다.
- 제출하는 구비서류는 주민등록번호 등 개인정보는 표기하지 않아야 한다.
- 불가피하게 표기해야 할 주민등록번호 등 개인정보는 아래 예와 같이 표기하여야 한다. 다만, 자격증 등 공인증명서에 표기된 개인정보는 그러하지 아니한다. (예 : 주민등록번호는 900101-1*****)
- 「4.1 작품 제출물 종류」에 따른 응모신청 서류가 누락된 경우 작품제출을 하지 않은 것으로 본다.

1.11 익명성 및 비리·부정행위 제재기준

- 설계공모 참가자는 심사위원 대상자 또는 그 측근에게 방문, 전화, 이메일, 휴대폰(문자, 메시지, 그림전송 등), SNS(텔레그램, 카카오톡, 밴드, 트위터, 페이스북, 밴드 등의 게시물 또는 직접 메시지 전송)를 이용하여 작품의 특징이나 제목, 심사번호를 알려주거나 작품내용을 보여주는 등 작품의 익명성과 심사의 공정성을 해칠 수 있는 어떠한 방식의 사전접촉 또는 사전설명을 금지한다.
- 작품 심사시 심사위원 개별적으로 사전접촉 및 사전설명이 있었는지 여부를 확인받아 실격처리 한다.
- 설계공모 참가자는 「사전접촉금지 서약서(서식3)」 및 「청렴서약서(서식2)」를 심사 당일에 제출해야 하며, 심사위원의 서약서 및 확인서를 통해 사전설명 여부 등을 확인 후에 심사를 진행한다.

1.12 공모 담당자

가. 국가철도공단 시설본부 시설개량처 건축설비개량부 이다슬 사원

나. 전화번호 : 042-607-3993

다. E-mail주소 : ds4299@kr.or.kr

1.13 심사위원회

가. 심사위원회 구성

- 심사위원회는 8인(심사위원 7인, 예비심사위원 1인)으로 구성된다.
- 심사위원 명단
(1공모, 2공모) 김진성, 빈철진, 김진욱, 임상덕, 박종일, 김영진, 윤영철, 신재욱(예비심사위원)
(3공모, 4공모) 이한필, 윤성환, 김종성, 이상수, 정지영, 최민영, 신현준, 이정석(예비심사위원)

나. 심사위원회 운영

- 심사위원회는 심사위원 정수의 과반수 이상(4인)이 참석해야 성원이 되며, 참석 심사위원이 과반수 미만인 경우에는 심사위원회를 다시 개최한다.
- 심사위원장은 심사 당일 심사위원의 호선을 통해 선출한다. 심사위원장은 심사위원회를 대표하여 위원회 운영 등 전반적인 사항을 총괄하며, 심사위원으로서 작품심사에도 참여한다.
- 심사위원회에 불참한 심사위원은 본 설계공모 심사위원으로서 자격을 상실하며, 예비위원이 이를 대신하여 심사위원의 자격을 얻는다.

다. 심사위원 기피 신청

- 설계공모 응모자는 기피사유에 해당하는 심사위원 대상자를 심사위원 기피신청 기간내에 심사 배제를 신청할 수 있다.
- 심사위원 기피 신청 시에는 「심사위원 기피 신청서(서식9)」와 관련 증빙서류를 밀봉하여 심사 주관부서에 제출하여야 한다.
- 기피 신청기간 내에 신청하지 않은 설계공모 응모자는 추후 심사위원 선정 결과에 대하여 이의를 제기할 수 없다.

1.14 작품심사

가. 심사장소

- 국가철도공단 본사 6층 604호 회의실

나. 사전검토

- 공단은 실격 및 감점 등에 대한 사전검토를 시행하며 작품심사 시 심사위원회에 보고한다.
- 심사위원회는 공단이 사전검토하거나 심사위원이 검토한 실격 및 감점사항에 대하여 의결을 통해 결정한다.

다. 심사위원회 작품심사

- 평가방식은 [3. 심사지침]에 따라 평가하며, 평가방식의 변경이 필요한 경우에는 심사위원회의 의결을 통해 변경할 수 있다.
- 설계공모 응모자가 기존에 공개된 타인 또는 본인의 작품을 표절이라고 판단되는 작품을 제출한 경우 심사위원회의 결정에 따라 심사 진행과 관계없이 탈락시킬 수 있고 사후에 발견되더라도 심사위원회의 결정에 의해 수상을 취소할 수 있다.

라. 심사위원회 작품 설명

- 설명자는 공고일 이전부터 재직하고 작품계획에 참여한 주관설계사 또는 공동응모 임직원에게 한하며, 발표당일 재직기간이 명기된 재직증명서를 제출하여야 한다.
- 작품별 설명시간은 10분 이내이고 질의응답은 10분 이내로 하되, 작품수 및 작품특성에 따라 조정할 수 있다.
- 설명자는 제출한 제안서로 작품특징 및 설계의도를 설명하여야 하며, 공단은 제출된 제안서 PDF파일로 설명자가 작품을 설명할 수 있도록 노트북 및 영상기기를 제공한다. 익명성 위반, 타 작품과의 비교설명, 시간초과 등 설명에 지장을 주는 경우는 심사위원장은 즉시 발표를 중지하도록 할 수 있다.
- 발표 순서는 심사당일 추첨으로 정한다.

마. 설계심사위원회 등의 촬영, 저장

- 공정하고 투명한 설계공모 문화 정착을 위해 본 설계공모는 심사 전 과정이 촬영(실시간 공개 포함) 및 저장된다.
- 심사과정이 촬영 및 저장됨에 따라 심사 응모자의 초상이 촬영되고, 설계공모 응모자의 개인정보 기타 영업 관련 정보 등이 공개될 수 있다.
- 작품접수와 동시에 모든 참여자는 초상권 사용, 개인정보 제3자제공, 영업비밀 및 저작권 사용 (공개) 등을 동의한 것으로 간주한다.

1.15 입상작 발표

- 가. 건축 설계공모 운영지침(국토부고시) 제14조1항에 따라 심사의 결과(평가점수, 평가사유서, 입상작)를 실명으로 공개한다.
- 나. 당선업체가 법령, 기타 등의 사유로 설계용역을 수행할 수 없거나 정당한 사유 없이 계약체결을 지연시킬 경우 심사결과에 의한 차순위 입상자에게 설계권이 부여된다.
- 다. 입상작 구분 및 시상
- 기타 입상작 업체에게 설계권 부여 시 보상금 적용 제외한다.
 - 심사위원회에서 적합한 입상작(당선작, 기타입상작)이 없다고 결정한 경우에는 입상작을 선정하지 않을 수 있다.
 - 공동응모의 경우 시상금은 대표사에게 지급한다.

구 분	제출 제안서수		비고
	2개	3개 이상	
당선작	1개	1개	설계권 부여
기타입상작	(우수작) 1개	(우수작) 1개 (가 작) 1~3개	설계권부여시 보상금적용 제외
보상비용	(우수작) 33백만원	(우수작) 40백만원 (가 작) 고득점순 30백만원, 20백만원, 10백만원	

1.16 저작권 및 출판·전시

- 가. 응모 작품은 순수 창작품이어야 하며 타인의 저작권을 침해해서는 안 된다. 타인의 저작권 침해에 따른 모든 책임은 참가자(팀)에게 있으며, 당선작의 경우 수상이 취소될 수 있다. 다만, 제3자의 지적재산권이 사용된 경우 그 제3자의 승낙서 등 사용 권한을 증명하는 서면을 첨부하여야 한다.
- 나. 제출 작품의 저작권은 응모자가 가지며, 당선작품의 소유권 및 사용권은 공단이 가진다. 공단은 별도 보상 없이 당선작품을 본 설계공모와 관련한 연구용역 등의 보고서 출판, 작품집 출판, 전시, 신문, 방송 또는 기타 매체 등 다양한 홍보목적에 사용할 수 있다. 다만, 공단은 본 사업의 수행이나 홍보 이외의 목적으로 작품을 사용할 수 없다.
- 다. 당선자는 당선작의 출판, 전시, 게재 및 발간에 협조하여야 한다.
- 라. 당선자는 당선작을 공단의 허가없이 게시·배포하여서는 아니된다.
- 마. 국민의 정보접근성 강화를 위해 설계공모 출품작에 대한 관련자료(설계도집, 설계도판 등)를 홈페이지에 공개할 수 있다.

1.17 작품 반환

- 가. 제출된 응모작품은 입상작 발표 후 일정기간 동안 보유하여 전시할 수 있다.
- 나. 작품반환은 반환 통지일로부터 10일 이내에 응모자가 회수하여야 하며, 이에 따른 제반비용은 응모자가 부담한다.
- 다. 기간 내 미회수 작품에 대하여는 공단에서 임의로 처리한다.
- 라. 제출된 설계도집 및 제출서류는 반환하지 않는다.

1.18 공모규정 준수

- 가. 본 설계공모 지침서에 정한 규정 이외의 사항에 대해서는 공고일 기준 현행「건축 설계공모 운영지침」을 적용한다.
- 나. 본 설계공모 지침서의 해석에 이견이 있거나, 공단 홈페이지 등을 통해 명시되어 있지 않은 사항은 발주기관의 해석을 따른다.

1.19 유의사항

- 가. 응모자는 본 설계공모와 관련한 현장조사 시 각종 안전사고 및 민원 등의 지장이 발생하지 않도록 주의해야 하며 부주의로 발생하는 사고에 대한 모든 책임은 당사자에게 있다.
- 나. 본 설계공모에 필요한 서식은 [6.관련서식]에 제공된 서식을 사용해야 한다.
- 다. 본 설계공모 진행 기간 중 응모자의 주소 또는 연락처 등의 내용이 변경되었을 경우, 그 변경된 내용을 주최에 통지하여야 하며, 그러하지 아니하여 발생하는 모든 책임은 당사자에게 있다.

II 설계지침

2.1 사업 개요

가. 노후철도역사 시설개선 사업내용

- 노후된 역사를 향후 30년 이상 사용이 가능하도록 미래지향적인 방향의 디자인으로 시설개선 (외부출입구 등 BF, CPTED 계획 포함)
- 포스트 코로나 및 탄소배출 저감을 위한 노후철도역사 시설개선 아이템 적용
 - ☞ 예 시
 - 여객의 논스톱 : 자동문 설치, 행선안내 유도 사인물
 - 여객과 기계(설비)의 언택트 : 여객화장실 스마트 모니터 설치, 비접촉/살균 위생설비, 손잡이 자동 세정/살균 에스컬레이터
 - 에너지 절감 및 탄소배출 : 고효율 단열창 및 단열재 (예시 : 로이삼중창 등)
 - 실내환경 개선 : 실내조경, 클린게이트, 더스트매트 설치, 미세먼지 분해 및 항균/항바이러스 기능 내부 마감재
- 역사 주출입구, 대합실, 승강장, 화장실 내부(바닥, 벽, 천장) 마감재 개선 (제연경계벽 포함) 및 안내 사인물 개선 등 역사 모든 부분 개선

나. 서울역사 선상연결통로 확장 사업내용

- 선상연결통로 확장, 계단 추가설치(선상연결통로↔승강장 간), 승강설비 추가설치에 따라 이용객 편의 증진

다. 사업기간 : 2023 ~ 2028

라. 대상역사 : [부록. 대상역사 현황 자료] 참고

※ 사업비 및 사업기간은 사업 추진 중 관계기관 협의 등에 따라 변동될 수 있음

2.2 부문별 설계지침

가. 유의사항

- 공단에서 제공한 도면의 부지 경계선을 벗어나 계획 및 제안할 수 없다.
- 공사비(1공모 28,101백만원, 2공모 22,272백만원, 3공모 21,294백만원, 4공모 17,806백만원, 이내로 설계한다.
 - * 4공모 공사비는 서울역 선상연결통로 공사비 제외된 금액임.
- 기타 지침에 명시되지 않은 사항은 발주자와 협의하여야 하며, 본 지침에 이의가 있을 때에는 발주자의 해석에 따른다.

나. 일반사항

- 건축법, 철도의 건설 및 철도시설 유지관리에 관한 법률, 철도건설규칙, 녹색건축물 조성 지원법, 건축물 에너지 효율등급 인증 및 제로에너지건축물 인증에 관한 규칙, 철도안전법, 철도의 건설기준에 관한 규정, 철도설계기준, 공단 철도설계지침 및 편람 등 제반 현행 법률과 규정을 적용하여야 한다.
- 설계공모 지침서와 제공 도면간 상이한 부분은 본 설계공모 지침서를 우선 적용한다.

다. 디자인계획

- 역사 내외부 디자인은 지역의 상징성을 담고 지역의 랜드마크 및 지역의 관광자원화로 연계될 수 있도록 계획한다.
- 실현 불가능한 과대 디자인을 지양하고 적정 공사비 등을 감안한 실현가능한 디자인을 계획한다.
- 자재는 해당 지역의 자재 등 다양한 자재의 사용을 통해 차별화된 정체성을 부여할 수 있도록 계획한다.
- 역사시설과 부지 내 모든 시설물은 서로 조화로운 디자인이 될 수 있도록 계획한다.
- 기존 역사의 마감재의 처리방안은 열차 운행 및 승객 안전, 공사의 시공성, 사업비, 디자인 등을 고려하여 철거, 덧붙임 등 적절한 방향으로 제안하고 공사비에 반영하여 산출한다.

라. 접근성 및 동선계획

- 다중이 사용하는 복합 시설물임을 감안하여, 노약자, 장애인, 임산부, 기타 휠체어 이용자 등이 모든 시설에 쉽게 접근 가능하도록 하며, 장애물 없는 생활환경(Barrier-free) 우수등급에 준하도록 설계하여야 한다.

마. 안전성

- 운행 중 공사로, 이에 대한 안전대책, 여객 동선과의 분리 등이 포함되어야 한다.
- 각종 기상조건 및 화재 등 특수 상황에 대비한 피난 및 안전상황을 고려하여, 이용객들이 시설을 차질 없이 이용할 수 있도록 하여야 한다.
- 도시환경의 범죄에 대한 방어적 디자인(Defensive Design)을 통하여 범죄 발생 기회를 줄이고, 범죄에 대한 두려움을 덜 느끼며 이용할 수 있도록 공간을 구축하는 셉테드(CPTED*) 등 종합적인 범죄 예방 전략을 수립하여야 한다.

* CPTED(Crime Prevention through Environmental Design) : 환경설계를 통한 범죄예방

바. 환경 성능 및 지속가능성

- 재료 선택에 있어 사용 에너지 절감 및 실내외 환경 쾌적성을 고려한다.
- 내·외부 공간별 특성을 고려하여 쾌적한 환경이 유지되도록 공기 조화, 음향, 조명, 설비 시스템 등을 계획하여야 한다.
- 녹지 공간은 에너지 및 관리 비용 투입이 최소화될 수 있도록 한다.

사. 기술적 제안 및 타당성

- 디지털 기술 등을 도입하여 스마트모빌리티 보관 등 이용자의 편의성과 안전성을 증진하는 미래지향적인 역사가 되도록 계획한다.

아. 경제성 및 유지관리

- 본 사업의 추정공사비 범위 내에서 설계자의 의도가 실현될 수 있도록 합리적인 공사 방안을 계획한다.
- 기존 설비 및 신설 등에 대한 연계활용을 검토하여 공사비 절감 및 유지관리의 효율화를 마련한다.
- 기계, 전기 부분 LCC분석을 통해 에너지 절약 및 유지관리비가 절감되는 시스템 및 장비를 선정해야 한다.
- 신소재, 신기술 적용 시에는 시공 용이성, 구조적 성능, 설계 기준 및 해석 방법에 대한 검증된 사례 및 근거를 제시하여야 한다. 운영 관리에 소요되는 비용 측면을 고려하여야 한다.

III

심사지침

3.1 심사방법

가. 평가방식은 채점제를 원칙으로 한다. 이 외 심사에 관하여 규정되지 않은 사항은 심사위원회에서 결정한다.

나. 심사위원은 작품설명 및 질의응답 후 「다. 심사기준」을 참고하여 심사에 임한다.

다. 심사기준

- 1공모, 2공모, 3공모

평가항목		세부사항				비고 (채점 시)										
정 량 평 가	담당건축사 경력	경 력	10년 이상	5년 이상	2년 미만	(10)										
		점 수	10	9	8											
		※ 건축사면허 취득일 이후 경력만 인정														
	담당건축사 유사프로젝트 실적	개 수	5건 이상	3건 이상	2건 이하	(10)										
점 수		10	9	8												
※ 유사프로젝트 실적 (아래 3가지에 모두 해당되는 실적만 인정) ① 건축서비스산업 진흥법 제2조제5호에 따른 공공기관에서 발주한 사업 ② 「건축법 시행령 별표1」 제8항 나목. 철도시설 중 연면적 2,400㎡ 이상인 사업 ③ 설계 공모 공고일 기준 최근 10년 이내 완료된 설계 용역 ※ 연면적, 수행기간 등이 명시된 증빙서류 반드시 제출																
정 성 평 가	과제 1. 디자인 계획	○ 대합실 (15점) - 디자인 콘셉트 우수성 및 합리성 - 내부 실내 디자인의 우수성 - 역사 내 대합실~승강장 간 디자인 연계성 - (기존마감재 존치 제안시) 기존 마감재와 개량 마감재의 조화성 <table><tr><td>수</td><td>우</td><td>미</td><td>양</td><td>가</td></tr><tr><td>15</td><td>12</td><td>9</td><td>6</td><td>3</td></tr></table>				수	우	미	양	가	15	12	9	6	3	(15)
		수	우	미	양	가										
15	12	9	6	3												
		○ 승강장 (15점) - 디자인 콘셉트 우수성 및 합리성 - 내부 실내 디자인의 우수성 - 역사 내 대합실~승강장 간 디자인 연계성 - (기존마감재 존치 제안시) 기존 마감재와 개량 마감재의 조화성 <table><tr><td>수</td><td>우</td><td>미</td><td>양</td><td>가</td></tr><tr><td>15</td><td>12</td><td>9</td><td>6</td><td>3</td></tr></table>				수	우	미	양	가	15	12	9	6	3	(15)
수	우	미	양	가												
15	12	9	6	3												

평가항목		세부사항	비고 (채점 시)										
정 성 평 가	과제 1. 디자인 계획	○ 외부출입구 - 조경 및 경관계획의 조화성 - 주변 공간 및 환경과의 연계 및 조화 - 지역 고유 특성(재료 및 디자인)을 활용한 랜드마크로서의 상징성 - (일부출입구 존치 제안시) 개량하지 않는 기존 출입구와의 조화성 - 유지보수 용이성	(10)										
		<table><tr><td>수</td><td>우</td><td>미</td><td>양</td><td>가</td></tr><tr><td>10</td><td>8</td><td>6</td><td>4</td><td>2</td></tr></table>	수	우	미	양	가	10	8	6	4	2	
	수	우	미	양	가								
	10	8	6	4	2								
	과제 2. VE 제안	○ 화장실 - 시설 및 공간 이용의 편의성 - 화장실 고급화 방안 실현성 - 접근가능성, 화장실 시인성	(10)										
<table><tr><td>수</td><td>우</td><td>미</td><td>양</td><td>가</td></tr><tr><td>10</td><td>8</td><td>6</td><td>4</td><td>2</td></tr></table>		수	우	미	양	가	10	8	6	4	2		
수		우	미	양	가								
10	8	6	4	2									
○ 공사비 측면 - 공사비를 고려한 디자인 계획 (과도한 장식 지양) - 공사비 분배 합리성 ※ 공모별 한정된 공사비 내에서 효율적인 디자인(안) 도출 방안 ※ 기존마감재 존치하고 남는 공사비 다른 부분에 투자하는 방식 등 자유롭게 제안 - 공사비 절감 방안 등 경제성 고려 - 공사비 VE제안 시 주의사항 ※ 공사비는 제안한 설계안을 구현하기 위해 필요한 공종(건축, 구조, 인테리어, 소방(전기/기계), 토목 등) 모두 포함하되 전기/통신 제외 ※ 공사비는 야간작업 필요 시, 야간할증률 포함 ※ 공사비는 열차 운행 및 승객안전 시설 등 포함(열차 운행에 따른 승객 이동과 시설개선 공사가 동시에 수행)	(15)												
과제 3. 운행 중 단계별 시공 제안	○ 유지보수 측면 - 설비계획의 적절성 - 조명계획의 적절성 - 기타 유지관리비 절감 방안의 적절성	<table><tr><td>수</td><td>우</td><td>미</td><td>양</td><td>가</td></tr><tr><td>15</td><td>12</td><td>9</td><td>6</td><td>3</td></tr></table>	수	우	미	양	가	15	12	9	6	3	
	수	우	미	양	가								
15	12	9	6	3									
합계	과제 3. 운행 중 단계별 시공 제안	○ 운행 중 시공으로 인한 안전사고 방지를 위한 단계별 시공 제안 - 여객 동선과 시공 동선 구체적 분리 방안의 실현가능성 - 안전과 피난을 중시한 공간 및 여객동선 계획	(15)										
	합계	<table><tr><td>수</td><td>우</td><td>미</td><td>양</td><td>가</td></tr><tr><td>15</td><td>12</td><td>9</td><td>6</td><td>3</td></tr></table>	수	우	미	양	가	15	12	9	6	3	(100)
수	우	미	양	가									
15	12	9	6	3									

- 4공모

평가항목		세부사항				비고 (채점 시)										
정 량 평 가	담당건축사 경력	경 력	10년 이상	5년 이상	2년 미만	(10)										
		점 수	10	9	8											
		※ 건축사면허 취득일 이후 경력만 인정														
	담당건축사 유사프로젝트 실적	개 수	5건 이상	3건 이상	2건 이하	(10)										
점 수		10	9	8												
※ 유사프로젝트 실적 (아래 3가지에 모두 해당되는 실적만 인정) ① 건축서비스산업 진흥법 제2조제5호에 따른 공공기관에서 발주한 사업 ② 「건축법 시행령 별표1」 제8항 나목. 철도시설 중 연면적 2,400㎡ 이상인 사업 ③ 설계 공모 공고일 기준 최근 10년 이내 완료된 설계 용역 ※ 연면적, 수행기간 등이 명시된 증빙서류 반드시 제출																
정 성 평 가	과제 1. 디자인 계획	○ 대합실 (15점) - 디자인 콘셉트 우수성 및 합리성 - 내부 실내 디자인의 우수성 - 역사 내 대합실~승강장 간 디자인 연계성 - (기존마감재 존치 제안시) 기존 마감재와 개량 마감재의 조화성				(15)										
		<table><tr><td>수</td><td>우</td><td>미</td><td>양</td><td>가</td></tr><tr><td>15</td><td>12</td><td>9</td><td>6</td><td>3</td></tr></table>				수	우	미	양	가	15	12	9	6	3	
		수	우	미	양	가										
		15	12	9	6	3										
○ 승강장 (15점) - 디자인 콘셉트 우수성 및 합리성 - 내부 실내 디자인의 우수성 - 역사 내 대합실~승강장 간 디자인 연계성 - (기존마감재 존치 제안시) 기존 마감재와 개량 마감재의 조화성				(15)												
<table><tr><td>수</td><td>우</td><td>미</td><td>양</td><td>가</td></tr><tr><td>15</td><td>12</td><td>9</td><td>6</td><td>3</td></tr></table>				수	우	미	양	가	15	12	9	6	3			
수	우	미	양	가												
15	12	9	6	3												
○ 외부출입구 - 조경 및 경관계획의 조화성 - 주변 공간 및 환경과의 연계 및 조화 - 지역 고유 특성(재료 및 디자인)을 활용한 랜드마크로서의 상징성 - (일부출입구 존치 제안시) 개량하지 않는 기존 출입구와의 조화성 - 유지보수 용이성				(10)												
<table><tr><td>수</td><td>우</td><td>미</td><td>양</td><td>가</td></tr><tr><td>10</td><td>8</td><td>6</td><td>4</td><td>2</td></tr></table>				수	우	미	양	가	10	8	6	4	2			
수	우	미	양	가												
10	8	6	4	2												
○ 화장실 - 시설 및 공간 이용의 편의성 - 화장실 고급화 방안 실현성 - 접근가능성, 화장실 시인성				(10)												
<table><tr><td>수</td><td>우</td><td>미</td><td>양</td><td>가</td></tr><tr><td>10</td><td>8</td><td>6</td><td>4</td><td>2</td></tr></table>				수	우	미	양	가	10	8	6	4	2			
수	우	미	양	가												
10	8	6	4	2												

평가항목		세부사항					비고 (채점 시)										
정 성 평 가	과제 2. VE 제안	<div>○ 공사비 측면</div> <div>- 공사비를 고려한 디자인 계획 (과도한 장식 지양)</div> <div>- 공사비 분배 합리성</div> <div>※ 공모별 한정된 공사비 내에서 효율적인 디자인(안) 도출 방안</div> <div>※ 기존마감재 존치하고 남는 공사비 다른 부분에 투자하는 방식 등 자유롭게 제안</div> <div>- 공사비 절감 방안 등 경제성 고려</div> <div>- 공사비 VE제안 시 주의사항</div> <div>※ 공사비는 제안한 설계안을 구현하기 위해 필요한 공종(건축, 구조, 인테리어, 소방(전기/기계), 토목 등) 모두 포함하되 전기/통신 제외</div> <div>※ 공사비는 야간작업 필요 시, 야간할증률 포함</div> <div>※ 공사비는 열차 운행 및 승객안전 시설 등 포함(열차 운행에 따른 승객 이동과 시설개선 공사가 동시에 수행)</div> <div>○ 유지보수 측면</div> <div>- 설비계획의 적절성</div> <div>- 조명계획의 적절성</div> <div>- 기타 유지관리비 절감 방안의 적절성</div> <table> <tr> <td>수</td> <td>우</td> <td>미</td> <td>양</td> <td>가</td> </tr> <tr> <td>10</td> <td>8</td> <td>6</td> <td>4</td> <td>2</td> </tr> </table>					수	우	미	양	가	10	8	6	4	2	(10)
	수	우	미	양	가												
	10	8	6	4	2												
	과제 3. 운행 중 단계별 시공 제안	<div>○ 운행 중 시공으로 인한 안전사고 방지를 위한 단계별 시공 제안</div> <div>- 여객 동선과 시공 동선 구체적 분리 방안의 실현가능성</div> <div>- 안전과 피난을 중시한 공간 및 여객동선 계획</div> <table> <tr> <td>수</td> <td>우</td> <td>미</td> <td>양</td> <td>가</td> </tr> <tr> <td>10</td> <td>8</td> <td>6</td> <td>4</td> <td>2</td> </tr> </table>					수	우	미	양	가	10	8	6	4	2	(10)
수	우	미	양	가													
10	8	6	4	2													
과제 4. 서울역 선상연결통로 제안	<div>○ 동선계획 합리성</div> <div>- 여객 동선의 원활한 이동편의성 고려</div> <div>- 철도설계지침 (KR A-02011) 선상연결통로 고속철도역사 서비스수준 만족 여부</div> <div>○ 공간 계획의 적절성</div> <div>○ 동선 및 기능배분의 타당성</div> <table> <tr> <td>수</td> <td>우</td> <td>미</td> <td>양</td> <td>가</td> </tr> <tr> <td>10</td> <td>8</td> <td>6</td> <td>4</td> <td>2</td> </tr> </table>					수	우	미	양	가	10	8	6	4	2	(10)	
수	우	미	양	가													
10	8	6	4	2													
합계							(100)										

라. 공모안에 대한 심사위원의 심사의견, 심사과정에서 공모안이 심사에서 제외된 경우에는 그 사유, 그 밖에 필요한 사항 등을 서면으로 작성하여야 하며, 심사에 참여한 심사위원 전원의 서명을 받아야 한다.

마. 공모목적에 부합하지 않거나 공모안수준이 현저히 떨어진다고 판단될 경우 심사위원회의 의결을 통해 당선작을 선정하지 아니할 수 있다.

바. 심사위원은 본 설계공모와 관련 어떠한 경우라도 개별질의에 대하여 응답하지 않아야 하며, 심사결과 발표시까지 비밀을 유지해야 한다.

3.2 심사진행

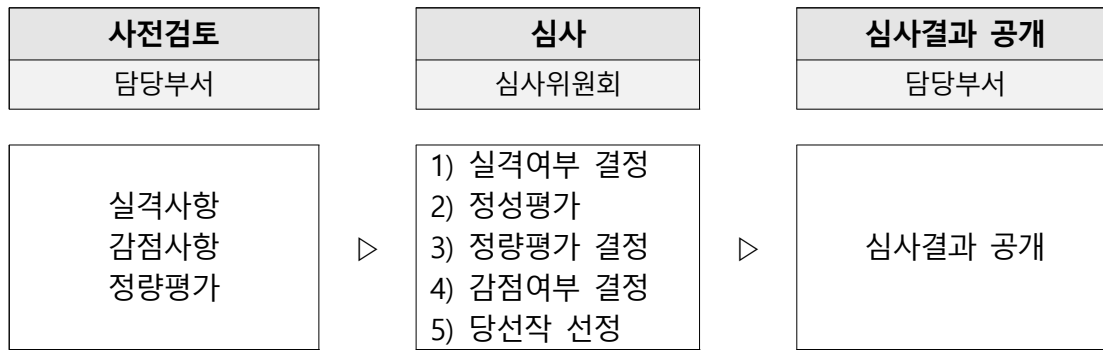

3.3 실격 및 감점

가. 심사위원회에서는 다음 항목에 대해 공단이 사전검토한 내용과 심사위원이 검토한 실격 및 감점사항에 대하여 작품심사 전 결정한다.

구 분		비고
실격 사항	- 작품의 익명성을 위반한 경우(디지털 제출물을 포함한 제출물에 작품 제출자를 알 수 있는 문구, 이미지, 로고 또는 기호 삽입 등)	
	- 기존에 공개된 타인 또는 본인의 작품(준공되지 않은 작업 포함)과 상당히 유사하거나 모방, 표절이 확인되는 경우	
	- 심사위원 사전 접촉 금지를 위반한 경우	
	- 감점점수 8점 이상인 경우	
	- 크기 규격 위반(예 : 제안서 A4 제출 등)	
	- 공모별 공사비 초과하여 제안한 경우	
	- 제출한 서류, 제안서 등에 허위 사실이 발견될 경우	
	- 그 밖에 해당 공모안이 심사위원회 의결을 통해 실격으로 결정된 경우	
감점 사항	- 조감도, 투시도에 랜더링한 3차원 이미지 사용 위반	0.5점/건 (최대 1점)
	- 제본방법, 용지 재질, 용지 무게, 글자 양식 위반	0.5점/건 (최대 1점)
	- 부착물 부착 금지 위반	1점/건 (최대 2점)
	- 매수 초과(표지 제외)	1점/건 (최대 2점)
	- 제출 부수 부족 시	1점/건 (최대 2점)
	- 4.2 제출물 작성 요령 '다. 제안서 구성'의 각 세부내용 누락	2점/건

IV 제출도서 및 작성기준

4.1 작품 제출물 종류

구 분	규 격	수 량	비고
1) 설계공모 작품제출서	서식11	1부	
2) 담당건축사 경력 및 실적	서식12	1부	
3) 제안서	A3	20부	
4) 위 1), 2), 3) 내용을 저장한 USB	USB	1개	

※ USB메모리 자료 및 그림파일은 *.pdf 형식으로 제출

- 작품심사 설명 시 활용할 설계도판 및 설계도집은 *.pdf 파일형식으로 USB에 수록

4.2 제출물 작성 요령

가. 공통사항

- 제출도서는 [4.2 제출물 작성요령-나. 과제별 양식]에 따르고, 표지는 설계공모지침서에 제공된 서식을 사용한다.
 - 제출도서의 본문 내용은 찾기 쉽도록 페이지 하단 중앙에 일련번호를 부여하고, 일련번호가 표기된 목차를 제안서 첫 부분에 기재한다.
 - 모든 도서는 지정된 매수를 준수하여야 한다.
 - 모든 도서는 제시된 색상표현을 준수하여야 한다.
 - 모든 도면의 축척과 방위는 정확히 표현하여야 한다.
 - 모든 설계제안은 현재 역사면적 내에서 수행해야하며, 증·개축은 포함하지 않는다. 다만, 화장실 확장 방안 등으로 인한 대합실 면적 일부 감소 등은 가능하다.
 - 도서의 표기는 한글과 아라비아 숫자로 하고 미터법(소수 둘째자리까지 표기)을 사용한다. 다만, 영문이나 한문표기가 필요한 경우 한글과 병기한다.
 - 조감도 및 투시도에는 3차원 이미지를 표현할 경우 랜더링*은 할 수 없다.
- * 랜더링 하지 않은 3차원 이미지 표현 : 스케치업을 활용한 3D표현(라인드로잉 기반으로만 그림자, 색상, 투명도, 재료 등을 표현할 수 있으며 별도의 플러그인(plugin) 프로그램이나 이미지 편집 프로그램을 통한 랜더링 작업은 할 수 없음)
- 제안서 내용이 함께 제출된 USB 파일과 상이한 경우 [3.3 실격 및 감점] 기준을 적용한다.
 - 조감도, 실내외 투시도는 다른 작성내용(평면도, 입면도, 단면도 제외)에 활용이 가능하다.(컷 수 제한 없음)

- 제출도서 등은 수정, 변경, 보완, 반환, 추가제출, 열람 등을 할 수 없다.
- 모든 도서에는 심사 시 작성내용을 명확히 알 수 있도록 표기하여야 한다. 명확하지 않은 표현으로 인한 감점 등에 대한 책임은 참가자에게 있다.
- 정량적 평가에 대한 제출자료는 심사위원이 설계자의 경험 및 역량, 수행계획 및 방법 등을 평가하는데 필요한 사항을 최소한으로 작성하도록 해야 함

랜더링하지 않은 3차원 이미지의 참고 사례

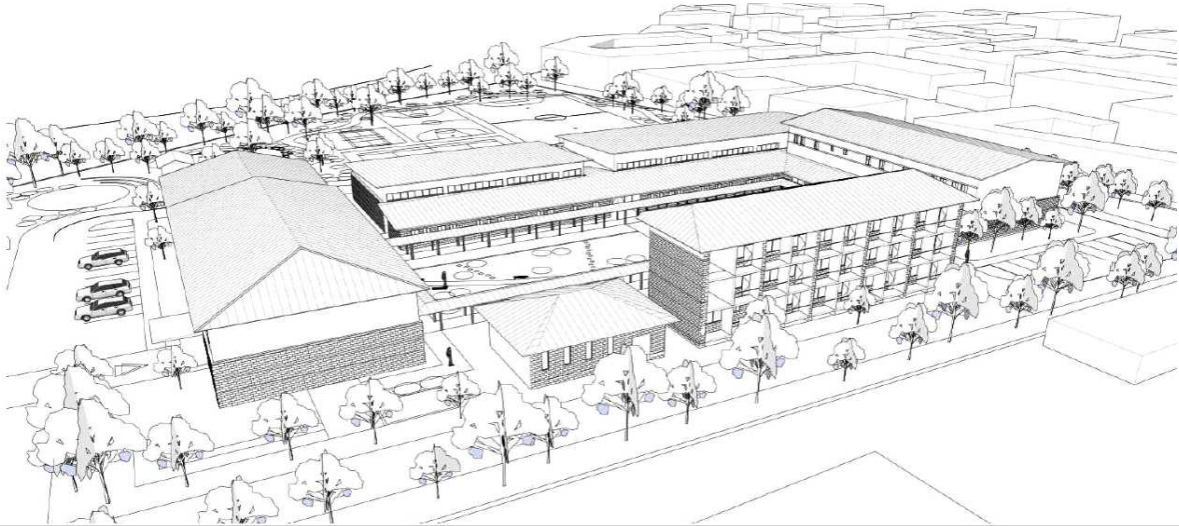

※ 출처 : 공공건축 설계발주 가이드(2018.12, 국가공공건축지원센터)

나. 과제별 양식

- 규격 : A3(420mm x 297mm)
- 재질 : 표지는 백색류 스노우지(무광택, 서식13)로 하며, 내용지는 백색류 일반복사용지, 간지는 노란색 일반복사용지로 한다.
- 용지무게 : 표지(120~160g/m²), 내용지 및 간지(80~120g/m²)로 한다.
- 제본방법 : 단변을 세로로, 장변을 가로로 하여 접착제본한다. (양면인쇄, 링 및 와이어 제본 금지)
- 글자양식 : HY중고딕, 글자크기는 자율로 하되 10포인트 미만 사용불가(내부삽도 글자크기 제외)
- 작성내용 (별도 인쇄한 사진 등의 부착물은 붙일 수 없다.)

평가항목	양식 내용	쪽수
과제 1. 디자인 계획	○ 대합실 - (제출자료) 양식 자유	역당 1쪽
	○ 승강장 - (제출자료) 양식 자유	역당 1쪽
	○ 외부출입구 - (제출자료) 양식 자유	역당 1쪽
	○ 화장실 - (제출자료) 서식 14	역당 1쪽
과제 2. VE 제안	- 공사비 및 유지보수비 효율화 방안 (양식 자유, 1쪽) - 재료마감표 (서식15) - 추정 공사비 내역서 (서식16)	4쪽 (4공모는 3쪽)
과제 3. 운행 중 역사 시공 제안	- 설명자료(양식 자유)	1~2쪽
과제 4 서울역 여객혼잡도 개선을 위한 연결통로 계획안 ※ 4공모 한정 과제	- 평면도(양식 자유, 1쪽) - 동선개선안도 및 설명(양식 자유, 1쪽) - 승하차위치 개선안도 및 설명(양식 자유, 1쪽)	3쪽

다. 제안서 구성

- 아래 제시된 내용은 필수 작성하고, 제한된 쪽수 내에서 추가적인 내용을 작성할 수 있다.
- 제 1공모

순서	항목		세부내용	쪽수	비고
1	표지		- 앞뒷면	-	서식13
2	목차 및 설계개요			1	
3	간지			1	
4	디자인 계획	대합실	- 디자인 컨셉 - 이용자 시점 투시 (다수컷 가능) - 개선사항(전/후) - 과천→선바위→대화→서정리 순서로 작성	4	역당 1쪽 *4역
5		승강장	- 대합실과 동일하게 작성	4	
6		외부출입구	- 대합실과 동일하게 작성 + 위치도	4	
7		화장실	- 서식14 활용 - 설계주안점, 현황사진, 투시도 등	4	
8	간지			1	
9	VE 제안		- 공사비 및 유지보수비 효율화 방안(1쪽) - 재료마감표 (서식15 활용, 2쪽) - 추정공사비 내역서(서식16 활용, 1쪽) : 28,101백만원 이내로 제안	4	
10	간지			1	
11	운영 중 단계별 시공 제안		- 운영 중 시공으로 인한 안전사고 방지를 위한 단계별 시공 방안 (과천역 기준으로 작성)	1~2	
합 계				총 26쪽 이하	

- 제 2공모

순서	항목		필수 작성 내용	쪽수	비고
1	표지		- 앞뒷면	-	서식13
2	목차 및 설계개요			1	
3	간지			1	
4	디자인 계획	대합실	- 디자인 컨셉 - 이용자 시점 투시 (다수컷 가능) - 개선사항(전/후) - 도곡→모란→지행 순서로 작성	3	역당 1쪽 *3역
5		승강장	- 대합실과 동일하게 작성	3	
6		외부출입구	- 대합실과 동일하게 작성 + 위치도	3	
7		화장실	- 서식14 활용 - 설계주안점, 현황사진, 투시도 등	3	
8	간지			1	
9	VE 제안		- 공사비 및 유지보수비 효율화 방안(1쪽) - 재료마감표 (서식15 활용, 2쪽) - 추정공사비 내역서 (서식 16활용, 1쪽) : 22,272백만원 이내로 제안	4	
10	간지			1	
11	운영 중 단계별 시공 제안		- 운영 중 시공으로 인한 안전사고 방지를 위한 단계별 시공 방안 (도곡역 기준으로 작성)	1~2	
합 계				총 22쪽 이하	

- 제 3공모

순서	항목		필수 작성 내용	쪽수	비고
1	표지		- 앞뒷면	-	서식13
2	목차 및 설계개요			1	
3	간지			1	
4	디자인 계획	대합실	- 디자인 컨셉 - 이용자 시점 투시 (다수컷 가능) - 개선사항(전/후) - 백석→대곡→삼송 순서로 작성	3	역당 1쪽 *3역
5		승강장	- 대합실과 동일하게 작성	3	
6		외부출입구	- 대합실과 동일하게 작성 + 위치도	3	
7		화장실	- 서식14 활용 - 설계주안점, 현황사진, 투시도 등	3	
8	간지			1	
9	VE 제안		- 공사비 및 유지보수비 효율화 방안(1쪽) - 재료마감표 (서식15 활용, 2쪽) - 추정공사비 내역서 (서식 16활용, 1쪽) : 21,294백만원 이내로 제안	4	
10	간지			1	
11	운영 중 단계별 시공 제안		- 운영 중 시공으로 인한 안전사고 방지를 위한 단계별 시공 방안 (백석역 기준으로 작성)	1~2	
합 계				총 22쪽 이하	

- 제 4공모

순서	항목		세부내용	쪽수	비고
1	표지		- 앞뒷면	-	서식13
2	목차 및 설계개요			1	
3	간지			1	
4	디자인 계획 (서울역 제외)	대합실	- 디자인 컨셉 - 이용자 시점 투시 (다수컷 가능) - 개선사항(전/후) - 주엽→정발산 순서로 작성	2	역당 1쪽 *2역
5		승강장	- 대합실과 동일하게 작성	2	
6		외부출입구	- 대합실과 동일하게 작성 + 위치도	2	
7		화장실	- 서식14 활용 - 설계주안점, 현황사진, 투시도 등	2	
8	간지			1	
9	VE 제안 (서울역 제외)		- 공사비 및 유지보수비 효율화 방안(1쪽) - 재료마감표 (서식15 활용, 1쪽) - 추정공사비 내역서(서식16 활용, 1쪽) : 25,415백만원 이내로 제안	4	
10	간지			1	
11	운영 중 단계별 시공 제안		- 운영 중 시공으로 인한 안전사고 방지를 위한 단계별 시공 방안 (주엽역 기준으로 작성)	1~2	
12	간지			1	
13	(서울역) 여객혼잡도 개선을 위한 연결통로 계획안		- 상하행 E/S 12대 포함하여 계획 - 평면도(1쪽) - 동선개선안도 및 설명(1쪽) - 승하차위치 개선안도 및 설명(1쪽)	일xx3	
합 계				총 22쪽 이하	

라. 당선 후 제출물

- 당선업체는 설계공모 당선작품 홍보를 위해 당선일로부터 10일 이내 랜더링된 조감도 제출을 공단이 요구하는 경우 이에 응해야 한다. (건축사사무소명 노출 금지)

V

설계계약

5.1 계약관련 일반사항

- 가. 공단은 본 설계공모와 관련하여 당선자가 제출한 서류 등에 허위 사실이 발견되거나 설계용역 계약 및 수행에 필요한 법적요건을 갖추지 못할 경우 당선을 취소하며, 당선작에 대한 사용권한은 공단이 가진다.
- 나. '가항'의 경우 당선자는 계약체결 전에는 당선을 취소하며, 계약체결 이후에는 체결된 계약을 취소(선금 및 기성금 회수)하고 관련 법령에서 정한 사업 지연 등 공단이 입은 손해에 대한 민·형사상의 책임을 진다. 당선자 외의 입상자의 경우에도 입상 취소, 보상금을 회수하며 경우에 따라 민·형사상의 책임을 진다.
- 다. 당선자는 업무를 수행함에 있어 관계 법령에 따른 자격 및 면허 등을 갖추지 못한 경우, 또는 여타의 이유로 설계 진행이 불가능하다고 판단될 경우 차순위 입상자가 설계권을 승계하여 결정된 당선작으로 설계를 수행하고, 지급된 보상금은 설계비에서 공제한다.
- 라. 당선자는 계약체결 시 기계설비, 소방분야, 토목분야 설계면허가 없는 경우 아래 각 호의 자격이 있는 자와 분담이행 방식의 공동도급을 하여야 한다.
 - (기계설비분야) 엔지니어링 산업진흥법 제21조 및 같은 법 시행령 제33조에 의거 산업통상자원부장관에게 엔지니어링 사업자로 신고한 자로서 설비부문의 "설비" 전문분야로 신고 된 업체 또는 기술사법 제6조 및 같은 법 시행령 제18조에 의거 기술사사무소 개설자로 건설분야의 "건축기계설비" 또는 기계분야의 "공조냉동기계" 기술범위로 등록을 필한 업체
 - (소방분야) 소방시설공사업 제4조 및 같은 법 시행령 제2조에 의거 시·도지사에게 전문소방시설설계업 또는 일반소방시설설계업(전기분야 및 기계분야)으로 등록한 업체 (단, 본 설계대상이 해당 업종별 등록기준 및 영업범위 내에 포함되어야 한다.)
 - (토목분야) 엔지니어링산업진흥법 제21조 및 같은 법 시행령 제33조에 따라 엔지니어링 사업자로 등록하고 건설부문의 철도, 토질·지질, 구조, 측량·지적 전문분야에 각각 신고를 필한 업체, 또는 기술사법 제6조 및 같은 법 시행령 제2조에 따라 건설부문의 철도, 토질·기초, 구조, 측량·지적 전문분야에 각각 신고를 필한 업체
- 마. 당선자가 결정된 후, 정부 또는 공단의 사정에 의하여 설계공모 공고 시 제시한 규모와 설계비를 일부 조정하거나 설계를 발주하지 않을 수 있다. 설계를 발주하지 않을 경우 「건축 설계공모 운영지침」에 따른 보상금 한도에서 보상할 수 있으며, 당선자는 이에 대하여 일체의 이의를 제기할 수 없다.
- 바. 설계비는 기본, 실시설계 및 관련 심의, 각종 영향평가, 인허가 등 각종 행정업무를 수행하기 위한 모든 제반 비용을 포함한다.

- 사. 당선작의 실시설계 결과가 본 설계공모 지침에서 제시한 공사비 범위를 초과할 경우 당선자는 공단과 협의하여 설계안을 조정하여야 한다.
- 아. 당선자는 계약 후 설계의 진행에 있어서, 공단이 작품의 기본적인 개념을 존중하는 범위 내에서 조정을 요청할 경우 이에 응해야 한다.
- 자. 사업의 기본방침 또는 공단 방침이 변경되어 설계의 전면적인 취소 또는 설계내용의 부분적 수정이 필요할 경우, 이에 응해야 한다.

5.2 수급업체 재해예방 조치능력 평가

- 가. 본 설계공모의 당선자는 계약 체결 이후 중대재해처벌법에서 규정하고 있는 안전·보건 이행 능력과 재해 예방을 위한 조치능력 및 기술 등에 대하여 우리 공단으로부터 평가를 받고 이에 따른 조치를 이행한 후 착수하여야 한다.

나. 평가방법

- 평가시기 : 당선작 선정 후 계약상대자가 제출한 안전보건관리계획서를 평가표에 따라 안전보건기준 및 재해예방조치능력 평가 시행

< 발주 프로세스 상 평가시기 >

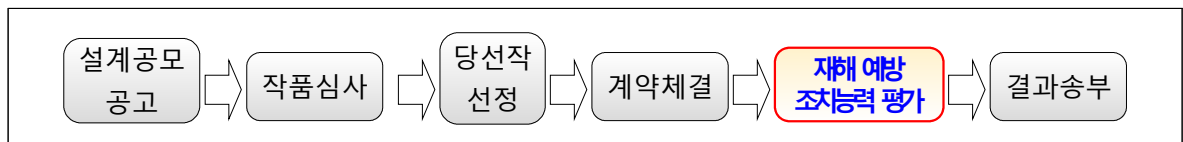

- 평가자 : 해당용역 감독자 및 발주 담당자
- 평가기준 : C등급 이상 적용

등급	점수	내용
A	80이상	화재폭발 우려장소 및 밀폐공간 작업장소
B	70이상	산업재해발생 위험장소(추락,낙하,협착 등) 작업
C	60이상	위의 등급 이외 작업

VI 관련서식

6.1 관련서식

- 서식 1. 설계공모 응모 신청서
- 서식 2. 청렴서약서
- 서식 3. 사전접촉금지 서약서
- 서식 4. 공동응모 협정서
- 서식 5. 대표선임계
- 서식 6. 설계공모 참여자 명단
- 서식 7. 사용인감계
- 서식 8. 설계공모 질의서
- 서식 9. 심사위원 기피 신청서
- 서식 10. 작품제출 의향서
- 서식 11. 설계공모 작품제출서
- 서식 12. 담당건축사 경력 및 실적
- 서식 13. 제안서 표지
- 서식 14. 화장실 시설개선 및 확장안 방안 제시
- 서식 15. 재료마감표
- 서식 16. 추정공사비 내역서

VII 부록

7.1 대상역사 현황자료 (별도 제공)

<서식 1>

설계공모 응모 신청서

참가등록번호	(공단 기재사항)			
대표사	업체명		사업자등록번호	
	대표건축사			
	소재지		전화번호	
			이메일	
구성원	업체명		사업자등록번호	
	대표건축사			
	소재지		전화번호	
			이메일	

본인은 국가철도공단이 주최하는 『노후철도역사 시설개선 설계공모(제 0공모)』용역에 공모 지침서를 준수하여 응모할 것을 신청합니다.

※ 첨부 1. 건축사면허증사본(원본대조필), 건축사사무소 등록증사본(원본대조필) 각 1부.
 2. 사업자등록증 사본(원본대조필) 1부.
 3. 청렴서약서 1부.
 4. 사전접촉금지 서약서 1부.
 5. 공동응모협정서(공동으로 응모할 경우) 1부.
 6. 공동응모자 서류(첨부 1~4, 공동으로 응모할 경우) 각 1부.
 7. 대표선임계(대표자의 법인건축사사무소 대표건축사가 2인 이상인 경우) 1부.
 8. 설계공모참여자명단
 9. 인감증명서, 사용인감계(사용인감 사용 시) 각 1부.

2023. . . .

신청인 : (인)

국가철도공단이사장 귀하

---- 절 취 선 ----

설계공모 응모 신청 접수증				
노후철도역사 시설개선 설계공모(제 0공모)				
참가등록번호	(공단 기재사항)			접수인(印)
대표자	업체명		사업자등록번호	(공단 기재사항)
	대표건축사			
소재지			전화번호	
			이메일	

청 령 서 약 서

본 응모자는 국가철도공단이 주최하는 『노후철도역사 시설개선 설계공모(제 0공모)』에 응모하여 설계공모 지침서에서 정한 제반규정을 준수하여 설계공모에 임하고, 심사위원회에 금품, 향응이나 부당한 이익 제공을 하지 않겠습니다. 만약 이를 위반할 시에는 관계 법령에 따라 책임질 것을 서약합니다.

◦ 대표자

업 체 명 :

대표건축사 : (인)

◦ 구성원

업 체 명 :

대표건축사 : (인)

※ 공동응모 시 대표자 및 기타 구성원 포함 작성

2023. . .

국가철도공단 이사장 귀하

사전접촉금지 서약서

본 응모자는 『노후철도역사 시설개선 설계공모(제 0공모)』와 관련하여 심사에 영향을 미칠 수 있는 부당한 청탁이나 사전접촉 등을 시도하지 않을 것을 서약합니다. 만약 이를 위반할 시에는 관계법령에 따라 책임을 지고 이와 관련하여 일체의 민·형사상 이익을 제기하지 않겠습니다.

◦ 대표자

업 체 명 :

대표건축사 : (인)

◦ 구성원

업 체 명 :

대표건축사 : (인)

※ 공동응모 시 대표자 및 기타 구성원 포함 작성

2023 . .

국가철도공단 이사장 귀하

공동응모 협정서

제1조 (목적) 이 협정서는 노후철도역사 시설개선 설계공모(제 0공모)를 ()와 ()가 공동으로 응모하여 업무를 수행함에 있어서 공동응모자(대표자 및 구성원)가 준수하여야 할 사항을 정함에 있다.

제2조 대표자의 명칭, 사무소의 소재지 등은 다음과 같다.

1. 업 체 명 :
2. 소 재 지 :
3. 대표건축사 :

제3조 구성원의 명칭, 사무소의 소재지 등은 다음과 같다.

1. 업 체 명 :
2. 소 재 지 :
3. 대표건축사 :

제4조 (대표자의 권한) 대표자는 주관기관 및 제3자에 대하여 공동응모자를 대표하여 문서의 제출 및 수령, 권리의 획득 및 포기 등에 관한 의사 표시 권한을 가진다.

제5조 (효력기간) 본 협정서는 대표자와 구성원의 서명과 동시 발효되며, 공모의 이행으로 종결된다. 다만, 제출한 작품이 당선작으로 결정되는 경우에는 최종 설계완료 후 종결된다.

제6조 (의무) 공동응모자는 제1조에서 규정한 목적을 달성하기 위하여 신의를 바탕으로 성실하게 필요한 모든 지식과 기술을 활용할 것을 약속한다.

제7조 (공동응모자 책임) 공동응모자는 과업수행과 관련하여 제3자에게 끼친 손해 및 대표자와 구성원 간에 끼친 손해는 상호 협의하여 배상한다.

제8조 (권리·의무의 양도제한) 공동응모자는 이 협정서에 의한 권리·의무를 제3자에게 양도 할 수 없다.

제9조 ① 공동응모자 중 일원의 탈퇴로 응모자격요건에 미달하게 될 경우에는 작품을 제출할 수 없다.

- ② 공동응모자 중 일원이 중도 탈퇴하였을 경우, 탈퇴하지 않은 대표자 또는 구성원은 즉시 주관기관에 서면으로 신고해야 하며, 탈퇴한 대표자 또는 구성원을 다른 설계자로 교체할 수 없다. 이때 응모는 탈퇴하지 않은 대표자 또는 구성원의 단독응모로 본다.

제10조 (협정서 작성 및 보관) 위와 같이 공동응모 협정을 체결하고 그 증거로 대표자와 구성원이 기명 날인한 협정서를 각각 1부씩 보관한다.

2023. . .

○ 대표자

업 체 명 : (전화번호)
소 재 지 :
대표건축사 : (인)

○ 구성원

업 체 명 : (전화번호)
소 재 지 :
대표건축사 : (인)

국가철도공단 이사장 귀하

대 표 선 임 계

본인은 ○○○ 건축사사무소의 공동대표로서 국가철도공단에서
시행하는 노후철도역사 시설개선 설계공모(제 0공모)에 관한 모
든 권한을 본 건축사사무소 공동대표 ○○○ 에게 위임합니다.

2023. . .

○○○ 건축사사무소

대표건축사 ○○○ (인)

<서식 6>

설계공모 참여자 명단

연번	소속	직위	성명	주소	전화번호

본인은 국가철도공단에서 시행하는 『노후철도역사 시설개선 설계
공모(제 0공모)』에 응모함에 있어 모든 권한을 위임받은 응모대표자
로서 참여자 명단을 제출합니다.

2022. . .

응모대표자 : 소속 직위 성명 (인)

국가철도공단 이사장 귀하

<서식 7>

사 용 인 감 계

사용인감	인 적 사 항
	업 체 명 : 주 소 : 대 표 자 :

상기인은 위 인감을 국가철도공단에서 시행하는『노후철도역사 시설개선 설계공모(제 0공모)』에 수반되는 모든 행위에 대하여 위의 인감을 사용하고자 하며, 동 인감을 사용함으로써 민·형사상의 문제가 발생할 경우 상기인이 책임질 것으로 확약하고 이에 사용인 감계를 제출합니다.

2022. . .

업 체 명 :
주 소 :
대 표 자 :

국가철도공단 이사장 귀하

<서식 8>

설계공모 질의서

☐ 노후철도역사 시설개선 설계공모(제 0공모)

대표자 (업체명)		대표건축사	(인)
이메일		전화번호	
지침서 page	질 의 내 용		

* 글자체 기준(휴먼명조 또는 신명조 12P, 줄간격 160%)

심사위원 기피 신청서

본 응모자는 『노후철도역사 시설개선 설계공모(제 0공모)』 심사와 관련하여 선정된 심사위원 중 기피사유에 해당되는 인원이 있어 아래 사유에 따라 기피신청을 합니다.

위원명	소 속	사 유

※ 기피 사유

- 가. 위원 또는 그 배우자나 배우자이었던 사람이 심사 대상 업체의 당사자가 되거나 그 업체의 당사자와 공동권리자 또는 공동의무자인 경우
- 나. 위원이 심사 대상 업체의 당사자와 친족이거나 친족이었던 경우
- 다. 위원이 심사 대상인 사업의 시행으로 이해당사자(대리관계를 포함한다)가 되는 경우
- 라. 위원이나 위원이 속한 법인·단체 등이 심사 대상 업체의 당사자의 대리인이거나 대리인이었던 경우
- 마. 위원이 최근 3년 이내에 해당 심사 대상 업체에 임원 또는 직원으로 재직한 경우
- 바. 위원이 최근 2년 이내에 해당 심사 대상 업체와 관련된 자문, 연구, 용역(하도급을 포함한다), 감정 또는 조사를 한 경우
- 사. 그 밖에 위원회 심사대상 업체 사이에 직접적인 이해관계가 있다고 인정되는 경우

※ 붙임: 기피사유 관련 증빙자료 1식

◦ 대표자

업 체 명 :
대표건축사 : (인)

◦ 구성원

업 체 명 :
대표건축사 : (인)

※ 공동응모 시 대표자 및 구성원 포함 작성

20 . .

국가철도공단 이사장 귀하

작품제출 의향서

참가등록번호	(공단 기재사항)			
대표자	업체명		사업자등록번호	
	대표건축사			
	소재지		전화번호	
			Fax번호	
			이메일	
기타 구성원	업체명		사업자등록번호	
	대표건축사			
	소재지		전화번호	
			Fax번호	
			이메일	

본인은 국가철도공단이 주최하는 『노후철도역사 시설개선 설계공모(제 0공모)』에 작품제출 의향서를 제출하며, 의향서를 제출하지 아니한 공모에는 참여 의사가 없음을 확인합니다.

2023. . .

대표자 : (인)

국가철도공단이사장 귀하

설계공모 작품제출서

제출번호	(공단 기재사항)		참가등록번호	
대표자	업체명		사업자등록번호	
	대표건축사			
	소재지		전화번호	
구성원	업체명		사업자등록번호	
	대표건축사			
	소재지		전화번호	
<p>본인은 국가철도공단이 주최하는 『노후철도역사 시설개선 설계공모(제 0공모)』에 본 설계공모 지침서를 준수한 작품을 제출합니다.</p> <p>※ 첨부 1. 대표건축사의 경력 및 실적 1부(증빙서류 포함) <서식 12> 2. 제안서 <서식 13> 15부 3. 작품제출서 PDF파일 및, 위 1~2 내용을 저장한 USB 1개 5. 응모신청서 접수증 6. 재직증명서 1부 (대표건축사가 아닌 대리인 제출 시)</p> <p>2023. . .</p> <p>대표자 : (인)</p> <p>국가철도공단이사장 귀하</p>				

-----절취선-----

설계공모 작품제출 확인증				
노후철도역사 시설개선 설계공모(제 0공모)				
제출번호	(공단 기재사항)	참가등록번호		접수인(印)
대표자		전화번호		(공단 기재사항)
대표건축사		사업자등록번호		
제출일자	2023년 월 일			

<서식 12>

담당건축사 경력 및 실적

☐ 노후철도역사 시설개선 설계공모(제 0공모)

성명			
업체명			
근무처 주소지	(전화번호 :)	이메일	(휴대폰)

자격 면허	년월일	종별	인가번호	인가기관
경력	기간	근무처	부서	직위
자체평가점수			점	
유사 프로젝트 실적	사업명	연면적	용역금액	발주기관
자체평가점수			점	

- ※ 설계자의 경력은 설계분야 기간으로 평가
- ※ 필요에 따라 경력 및 실적 칸을 추가하거나 삭제 가능
- ※ 유사 프로젝트 실적은 최근 10년 이내 실적만 인정함. 대한건축사협회, 건설기술인협회 등 경력증명서 또는 발주기관이 발급한 증빙서류 불임에 첨부
- ※ 자체평가점수는 공모지침서 p.13을 참고하여 산출

노후철도역사 시설개선 설계공모 (제 0공모)

설 계 제 안 서

2023. . .

00역 화장실 시설개선 및 확장 방안 제시

○ 건 명 : 노후철도역사 시설개선 설계공모(제 0공모)

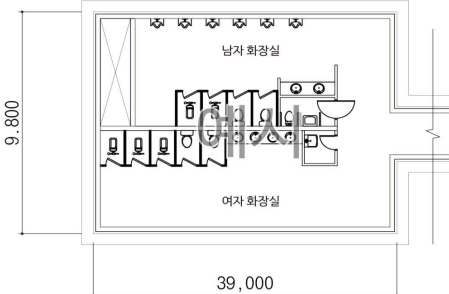
현 재	구분	개수	제 안	구분	기준 개수	제안 개수
	남자 소변기		[평면도]	남자 소변기		
	남자 대변기			남자 대변기		
	여자 대변기			여자 대변기		
	장애인 화장실			장애인 화장실		
	[현황사진, 투시도 등]					

※ 현재 화장실 평면도는 참여사가 직접 작성, 필요시 표 편집 가능 (레이아웃 변경 수준 허용하며 내용변경은 불가)

재료 마감표-1

○ 00역

구 분	바닥			벽			천장			비고
	바탕	마감	두께	바탕	마감	두께	바탕	마감	두께	
대합실										
화장실										
승강장										
주출입구										
방풍실										

○ 00역

구 분	바닥			벽			천장			비고
	바탕	마감	두께	바탕	마감	두께	바탕	마감	두께	
대합실										
화장실										
승강장										
주출입구										
방풍실										

※ 공모 대상 역사 수에 따라 표 편집가능

재료 마감표-2

○ 00역

구 분	바닥			벽			천장			비고
	바탕	마감	두께	바탕	마감	두께	바탕	마감	두께	
대합실										
화장실										
승강장										
주출입구										
방풍실										

○ 00역

구 분	바닥			벽			천장			비고
	바탕	마감	두께	바탕	마감	두께	바탕	마감	두께	
대합실										
화장실										
승강장										
주출입구										
방풍실										

※ 공모 대상 역사 수에 따라 표 편집가능

추정공사비 내역서 (VAT 포함, 야간공사 시 할증 포함)

○ 건 명 : 노후철도역사 시설개선 설계공모(제 0공모)

(단위 : 백만원)

구 분	공사비					합계	비고
	재료비	노무비	경비	단위당(㎡) 공사비	소계		
역사명							
역사명							
역사명							
역사명							
합계							

공모지침서 산출 사업비	—		
-----------------	---	--	--

※ 공모 대상 역사 수에 따라 표 편집가능