경의중앙선 향동역사 신축

설계공모 지침서

2023.04.05.



목 차

I 공모운영지침

1.1 공모명	01
1.2 공모 목적 및 방식	01
1.3 공모 개요	01
1.4 과업 범위	02
1.5 응모 자격 및 제한	02
1.6 공모 일정	03
1.7 응모 신청	03
1.8 공모설명회	03
1.9 제공 자료	04
1.10 질의 접수 및 회신	04
1.11 작품 제출	04
1.12 익명성 및 비리·부정행위 제재기준	05
1.13 공모 담당자	05
1.14 심사위원회	06
1.15 작품심사	06
1.16 입상작 발표	07
1.17 저작권 및 출판·전시	08
1.18 작품 반환	08
1.19 공모규정 준수	09
1.20 유의사항	09

II 설계지침

2.1 사업개요	10
2.2 설계공모 개요	10
2.3 수송수요	12
2.4 근무인원	12

2.5 현업인원	12
2.6 열차운행계획	12
2.7 설계기준면적	13
2.8 역사부지 및 주변현황	14
2.9 부문별 설계지침	15

III 심사지침

3.1 심사방법	18
3.2 평가내용 및 배점기준	19
3.3 실격 및 감점	21

IV 제출도서 및 작성기준

4.1 제출물 종류	22
4.2 제출물 작성요령	23

V 설계계약

5.1 계약관련 일반사항	25
5.2 수급업체 재해예방 조치능력 평가	26

VI 관련서식

6.1. 관련서식	27
-----------------	----

I 공모운영지침

1.1 공모명

- 경의중앙선 향동역사 신축 설계공모

1.2 공모 목적 및 방식

가. 공모 목적

- 경기도 고양시 향동 공공택지지구 개발사업으로 인하여 상주인구 및 유동 인구가 증가할 것으로 예상된다. 이에 따라 경의중앙선 수색역과 화전역 사이의 철도 역사를 신설하여 지역주민에게 양질의 철도 서비스 및 대중교통의 편의성을 제공하고자 하며, 대상부지의 현 상황에 적합한 설계안을 선정하기 위해 본 설계공모를 추진하고자 한다.

나. 공모 방식 : 제안공모

- 본 용역은 노반 설계 결과에 따라 부지 위치가 변경될 가능성이 있고, 진출입구 설치를 위해선 도로의 접촉이 불가피하며 위탁사(고양시)의 요구사항(사업비 최소한의 설계)을 고려하여 설계 진행 과정에서 결정 반영해야 하는 사항이 많으므로 보다 높은 업무 이해도와 수행 능력이 필요함
- 따라서, 본 공모에서는 완성된 설계안을 요구·평가하는 것이 아니라, 설계자의 경험과 역량, 제안된 과제에 대한 아이디어와 수행계획 등의 제안서를 종합적으로 평가하여 과업 수행에 적합한 설계자를 선정하고자 함.

1.3 공모 개요

가. 공모대상 : 경의중앙선 향동역사

- 대 상 지 : 경기도 고양시 덕양구 덕은동 89-1번지 일원
- 역사형식 : 선상역사 또는 지상역사
- 연 면 적 : 1,192.45㎡
- 기타시설 : 연결통로(선상연결통로), 흙지붕, 스크린도어 등

나. 사업예산

- 추정공사비 : 000백만원
- 추정설계비 : 779백만원

※ 설계비는 부가세 포함이며(단, 전기·통신·소방설비 분야는 제외) 설계 결과에 따라 변경될 수 있고, 공사비는 응모자가 제안할 수 있도록 과제로 제시할 예정

1.4 과업 범위

- 건축, 토목, 기계, 조경분야 등 설계 (전기·통신·소방분야는 별도 수행)
- 분야간 인터페이스 및 인허가업무
- 설계지원업무
- 각종 인증 및 평가(필요시)
- 기타 사업 진행 및 설계에 관한 업무 및 발주처 요청 업무

1.5 응모 자격 및 제한

가. 응모 자격

- 응모자는 공고일 기준 건축사법 제23조에 따른 건축사사무소개설신고를 한 건축사나 건축사법 시행규칙 제12조의2제1항에 따른 외국 건축사 자격 취득자 신고를 한 외국건축사 면허취득자만 참가 가능하다.
- 단, 외국건축사 면허취득자는 건축사법 제23조에 따른 건축사사무소개설신고를 한 건축사와 공동응모로 참가하여야 하며 대표사는 건축사법 제23조에 따른 건축사사무소개설신고를 한 건축사로 한정한다.

나. 응모 제한

- 공동응모를 하고자 하는 자는 최대 2개사로 공동수급체를 구성할 수 있다.
- 동일 공모에 대하여 중복적으로 공동수급체를 구성해서는 아니 된다.
- 공동응모신청시 응모신청 후 공동응모자를 변경할 수 없다.
- 공동이행방식에 의한 공동응모를 하는 경우, 본 설계공모 및 설계업무 관련하여 수반되는 모든 법적 권리 및 의무사항은 대표자에게 귀속하며, 공동응모자 내부 업무조건, 업무협약 등은 주최기관(공단)을 구속하지 않는다.
- 해당 설계공모 심사위원, 공단 공공건축심의위원 등 공모관계자 및 그가 속한 조직의 직원과 가족은 설계공모에 응모할 수 없다.
- 공고일 기준으로 등록 취소, 휴·폐업, 업무정지나 기타 이에 준하는 행정 관청의 행정처분을 받고 그 기간 중에 있는 자는 본 설계 공모에 응모할 수 없다.
- 설계공모 시 불공정 행위로 신고 된(기간 : 응모신청 시작일~작품 제출일) 업체는 소명할 수 있는 자료를 제출하여야 하며, 소명하지 못하거나 자료 제출을 하지 않은 설계업체는 공모 심사에서 제외할 수 있다.

1.6 공모 일정

공 고	2023. 04. 05. (수) (공단 홈페이지 및 세움터에 게시)
응 모 신 청 기 간	2023. 04. 06. (목) ~ 2023. 04. 14. (금) 16:00까지
심사위원 기피신청 기간	2023. 04. 06. (목) ~ 2023. 04. 14. (금) 16:00까지
공 모 설 명 회	제공자료로 대체
질 의 접 수	2023. 04. 18. (화) 16:00까지
질 의 회 신	2023. 04. 21. (금)
작 품 제 출	2023. 05. 24. (수) 16:00까지
심 사	2023. 06. 02. (금) 예정
당 선 작 발 표	2023. 06. 08. (목) 예정 (공단 홈페이지 및 세움터에 게시)
당 선 작 자 료 제 출	2023. 06. 15. (목)

※ 일정은 조정될 수 있으며 조정시 이메일 또는 유선통보

1.7 응모신청

가. 신청방법

- 신청방법 : 제출서류 스캔본(PDF파일) E-mail 송부 후 유선 확인
- 전 화 : 042-607-3956 * E-mail주소 : 10003577@kr.or.kr
- 제출서류 : [4.1 제출물 종류 참조]

나. 응모신청을 하지 않은 건축사사무소는 설계공모에 참여할 수 없다.

다. E-mail 신청 시 접수완료 여부를 유선 확인하여야 하며, 응모 신청 기간 내에 설계공모 응모신청 접수증을 반드시 수령(E-mail)하여야 한다.

라. 심사대상이 없거나 1개 뿐인 경우에는 재공고한다.

마. 심사대상이 둘 이상이지만 공모참가조건에 적합하지 아니한 경우 재공고 할 수 있다.

1.8 공모설명회

가. 본 공모의 설명회는 제공자료로 대체한다.

1.9 제공 자료

- 가. 제공 자료는 설계공모 외 다른 목적으로 사용할 수 없다.
- 나. 설계공모에 필요한 자료는 응모신청 접수증 송부 시 함께 송부한다. 단, 관련 규정 및 지침은 해당 홈페이지를 통해 제공받아 숙지하여야 한다.
- 다. 제공 자료의 목록
 - 사업가능 부지 및 주변현황자료
 - ※ 제공사료와 실제 현황이 다를 수 있으므로 반드시 충분한 현장조사를 실시하여 계획하여야 함
 - 관련 규정 및 지침
 - 철도건설규칙, 철도의 건설 및 철도시설 유지관리에 관한 법률 시행규칙 : www.law.go.kr
 - 철도설계기준(건축편, 국토교통부) : www.codil.or.kr 건설기준정보-행정규칙-철도설계기준
 - 철도설계지침 및 편람(건축편, 국가철도공단)
 - : www.kr.or.kr 정보마당-공개자료실-(분야)철도설계지침및편람-(상세)건축편

1.10 질의 접수 및 회신

- 가. 설계공모 응모자는 설계지침서의 내용 중 의문사항이나 기타 필요한 내용에 대하여 「설계공모 질의서(서식7)」를 사용하여 E-mail로 질의할 수 있다.
- 나. 접수된 질의에 대한 회신은 설계공모 응모신청서에 기재된 E-mail로 일괄 회신한다.
- 다. 설계공모 질의서의 회신에 기재한 내용은 설계공모지침서 및 제공도서의 추가 또는 수정으로 간주한다.
- 라. 다음 어느 하나에 해당할 경우 공단은 질의회신하지 않는다.
 - 질의서의 내용을 판독할 수 없는 경우
 - 질의자의 인적사항 등 질의서 상 기재사항이 누락된 경우
 - 응모자 이외의 자가 질의한 경우
 - 공모와 직접적으로 관련되지 않은 질의인 경우

1.11 작품 제출

가. 제출장소 및 방법

- 장 소 : 국가철도공단 본사 2층 207호 회의실 (대전광역시 동구 중앙로 242)
- 방 법 : 방문 제출 (우편 등 배달접수는 불가)

나. 제출물 종류 : [4.1 제출물 종류 참조]

- 응모자에 한해 작품제출이 가능하다.
- 작품제출 장소에 제출마감시간 이전 제출된 작품에 한해 접수한다.

- 작품제출은 1회에 한하며, 제출물에 대하여는 추가제출이나 수정, 보완을 할 수 없다.
- 작품제출 이전에 발생한 훼손, 분실 등은 당사자 책임으로 한다.
- 제출하는 구비서류는 주민등록번호 등 개인정보는 표기하지 않아야 한다.
- 불가피하게 표기해야 할 주민등록번호 등 개인정보는 아래 예와 같이 표기하여야 한다. 다만, 자격증 등 공인증명서에 표기된 개인정보는 그러하지 아니한다. (예 : 주민등록번호는 900101-1*****)

1.12 익명성 및 비리·부정행위 제재기준

가. 작품에 대한 사전접촉 및 사전설명 금지

- 설계공모 참가자는 심사위원 대상자 또는 그 측근에게 방문, 전화, 이메일, 휴대폰(문자, 메시지, 그림전송 등), SNS(텔레그램, 카카오톡, 밴드, 트위터, 페이스북, 밴드 등의 게시물 또는 직접 메시지 전송)를 이용하여 작품의 특징이나 제목, 심사번호를 알려주거나 작품내용을 보여주는 등 작품의 익명성과 심사의 공정성을 해칠 수 있는 어떠한 방식의 사전접촉 또는 사전설명을 금지한다.
- 작품 심사시 심사위원 개별적으로 사전접촉 및 사전설명이 있었는지 여부를 확인받아 실격처리 한다.
- 설계공모 참가자는 「사전접촉금지 서약서(서식3)」 및 「청렴서약서(서식2)」를 응모신청 시에 제출해야 하며, 심사위원의 서약서 및 확인서를 통해 사전설명 여부 등을 확인 후에 심사를 진행한다.

나. 공모지침 위반시 심사대상 제외 기준

- 공모안이 설계지침에서 요구하는 조건을 중대하게 위반하여 심사대상으로 적절하지 않다고 인정되는 경우에는 심사위원회의 의결에 따라 해당 공모안을 심사대상에서 제외 할 수 있다.
 - 총 연면적($\pm 10\%$ 이내)이 설계지침서에서 요구한 사항을 과도하게 초과하거나 미달한 경우
 - 사업가능부지 범위 외 계획 및 제한사항(도로이설 금지 등)을 위반한 경우
 - 제출도서의 규격을 현저히 위반한 경우
 - 제출도서에 해당업체를 특정할 수 있는 문구나 이미지 등이 포함된 경우
 - 그 밖에 해당 공모안이 심사위원회 의결에 따라 실격으로 결정된 경우

1.13 공모 담당자

가. 국가철도공단 건설본부 설계실 건축설계처 고속광역부 장지영 대리

나. 전화번호 : 042-607-3956

다. E-mail주소 : 10003577@kr.or.kr

1.14 심사위원회

가. 심사위원회 구성

- 심사위원회는 8인(심사위원 7인, 예비심사위원 1인)으로 구성된다.
- 심사위원 명단 : 윤성환, 송충호, 빈철진, 임상덕, 정희정, 이석현, 노승범(지자체 추천), 이동은(예비심사위원)

나. 심사위원회 운영

- 심사위원회는 심사위원 정수의 과반수 이상이 참석해야 성원이 되며, 참석 심사위원이 과반수 미만인 경우에는 심사위원회를 다시 개최한다.
- 심사위원장은 심사 당일 심사위원의 호선을 통해 선출한다. 심사위원장은 심사위원회를 대표하여 위원회 운영 등 전반적인 사항을 총괄하며, 심사위원으로서 작품심사에도 참여한다.
- 심사위원회에 불참한 심사위원은 본 설계공모 심사위원으로서 자격을 상실하며, 예비위원이 이를 대신하여 심사위원의 자격을 얻는다.

다. 심사위원 기피 신청

- 설계공모 응모자는 기피사유에 해당하는 심사위원 대상자를 심사위원 기피신청 기간내에 심사배제를 신청할 수 있다.
- 심사위원 기피 신청 시에는 「심사위원 기피 신청서(서식6)」와 관련 증빙서류를 밀봉하여 심사주관부서에 제출하여야 한다.
- 기피 신청기간 내에 신청하지 않은 설계공모 응모자는 추후 심사위원 선정 결과에 대하여 이의를 제기할 수 없다.

1.15 작품심사

가. 심사장소

- 국가철도공단 본사 6층 603호 회의실

나. 사전검토

- 공단은 실격 및 감점, 정량적 평가(담당건축사의 경력, 유사프로젝트)에 대한 사전검토를 시행하며 작품심사 시 심사위원회에 보고한다.
- 심사위원회는 공단이 사전검토하거나 심사위원이 검토한 실격 및 감점사항에 대하여 작품심사 전 결정한다.
- 공단이 사전검토한 정량적 평가표를 심사위원회에 제출하고 의결 후 최종평가에 반영한다.

다. 심사위원회 작품심사

- 평가방식은 [3. 심사지침]에 따라 평가하며, 평가방식의 변경이 필요한 경우에는 심사위원회의 의결을 통해 변경할 수 있다.
- 설계공모 응모자가 기존에 공개된 타인 또는 본인의 작품을 표절이라고 판단되는 작품을 제출한 경우 심사위원회의 결정에 따라 심사 진행과 관계없이 탈락시킬 수 있고 사후에 발견되더라도 심사위원회의 결정에 의해 수상을 취소할 수 있다.

라. 심사위원회 작품 설명

- 설명자는 공고일 이전부터 재직하고 작품계획에 참여한 주관설계사 또는 공동응모 임직원에 한하며, 발표당일 재직기간이 명기된 재직증명서를 제출하여야 한다.
- 작품별 설명시간은 10분 이내이고 질의응답은 10분 이내로 하되, 작품수 및 작품특성에 따라 조정할 수 있다.
- 설명자는 제출한 설계도집으로 작품특징 및 설계의도를 설명하여야 하며, 공단은 제출된 설계도집 PDF파일로 설명자가 작품을 설명할 수 있도록 노트북 및 영상기기를 제공한다. 익명성 위반, 타 작품과의 비교설명, 시간초과 등 설명에 지장을 주는 경우는 심사위원장은 즉시 발표를 중지하도록 할 수 있다.

마. 설계심사위원회 등의 촬영, 저장

- 공정하고 투명한 설계공모 문화 정착을 위해 본 설계공모는 심사 전 과정이 촬영 및 저장된다.
- 심사과정이 촬영 및 저장됨에 따라 심사 응모자의 초상이 촬영되고, 설계공모 응모자의 개인정보 기타 영업 관련 정보 등이 공개될 수 있다.
- 작품접수와 동시에 모든 참여자는 초상권 사용, 개인정보 제3자제공, 영업비밀 및 저작권 사용(공개) 등을 동의한 것으로 간주한다.

1.16 입상작 발표

가. 건축 설계공모 운영지침(국토부고시) 제14조1항에 따라 심사의 결과(투표결과 또는 평가점수, 평가사유서, 입상작)를 실명으로 공개한다.

나. 당선업체가 법령, 기타 등의 사유로 설계용역을 수행할 수 없거나 정당한 사유 없이 계약체결을 지연시킬 경우 심사결과에 의한 차순위 입상자에게 설계권을 부여할 수 있다.

다. 입상작 구분 및 시상

- 기타 입상작 업체에게 설계권 부여 시 보상금 적용 제외한다.
- 심사위원회에서 적합한 입상작(당선작, 기타입상작)이 없다고 결정한 경우에는 입상작을 선정하지 않을 수 있다.
- 공동응모의 경우 시상금은 대표사에게 지급한다.

구 분	제출작품수		비고
	2개	3개 이상	
당선작	1개	1개	설계권부여
기타입상작	(우수작) 1개	(우수작) 1개 (가 작) 1개	설계권부여시 보상금적용 제외
보상비용	(우수작) 23백만원	(우수작) 31백만원 (가 작) 23백만원	

1.17 저작권 및 출판·전시

- 가. 응모 작품은 순수 창작품이어야 하며 타인의 저작권을 침해해서는 안 된다. 타인의 저작권 침해에 따른 모든 책임은 참가자(팀)에게 있으며, 당선작의 경우 수상이 취소될 수 있다. 다만, 제3자의 지적재산권이 사용된 경우 그 제3자의 승낙서 등 사용 권한을 증명하는 서면을 첨부하여야 한다.
- 나. 제출 작품의 저작권은 응모자가 가지며, 당선작품의 소유권 및 사용권은 공단이 가진다. 공단은 별도 보상 없이 당선작품을 본 설계공모와 관련한 연구용역 등의 보고서 출판, 작품집 출판, 전시, 신문, 방송 또는 기타 매체 등 다양한 홍보목적에 사용할 수 있다. 다만, 공단은 본 사업의 수행이나 홍보 이외의 목적으로 작품을 사용할 수 없다.
- 다. 당선자는 당선작의 출판, 전시, 게재 및 발간에 협조하여야 한다.
- 라. 당선자는 당선작을 공단의 허가없이 게시·배포하여서는 아니된다.
- 마. 국민의 정보접근성 강화를 위해 설계공모 출품작에 대한 관련자료(설계도집, 설계도판 등)를 홈페이지에 공개할 수 있다.

1.18 작품 반환

- 가. 제출된 응모작품은 입상작 발표 후 일정기간 동안 보유하여 전시할 수 있다.
- 나. 작품반환은 반환 통지일로부터 10일 이내에 응모자가 회수하여야 하며, 이에 따른 제반비용은 응모자가 부담한다.
- 다. 기간 내 미회수 작품에 대하여는 공단에서 임의로 처리한다.
- 라. 제출된 설계도집 및 제출서류는 반환하지 않는다.

1.19 공모규정 준수

- 가. 본 설계공모 지침서에 정한 규정 이외의 사항에 대해서는 공고일 기준 현행「건축 설계공모 운영지침」을 적용한다.
- 나. 본 설계공모 지침서의 해석에 이견이 있거나, 공단 홈페이지 등을 통해 명시되어 있지 않은 사항은 발주기관의 해석을 따른다.

1.20 유의사항

- 가. 응모자는 본 설계공모와 관련한 현장조사 시 각종 안전사고 및 민원 등의 지장이 발생하지 않도록 주의해야 하며 부주의로 발생하는 사고에 대한 모든 책임은 당사자에게 있다.
- 나. 본 설계공모에 필요한 서식은 [6.관련서식]에 제공된 서식을 사용해야 한다.
- 다. 본 설계공모 진행 기간 중 응모자의 주소 또는 연락처 등의 내용이 변경되었을 경우, 그 변경된 내용을 주최에 통지하여야 하며, 그러하지 아니하여 발생하는 모든 책임은 당사자에게 있다.

II 설계지침

2.1 사업 개요

가. 노선도

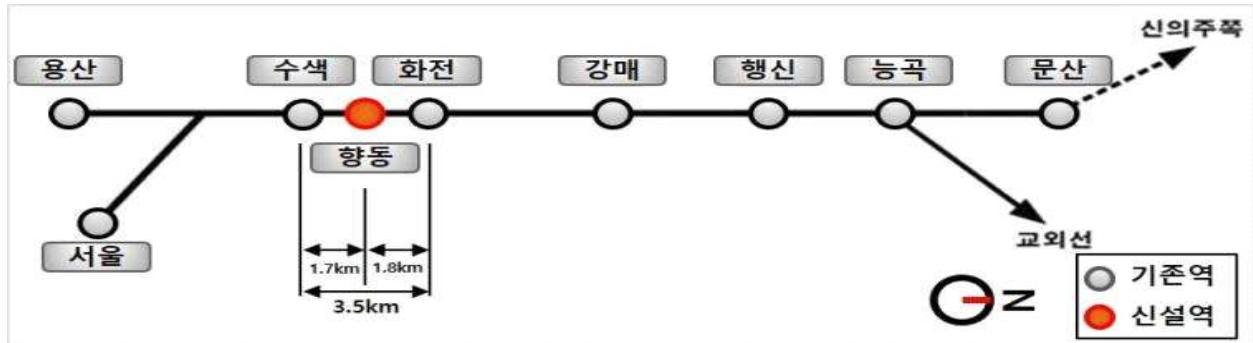

나. 사업내용 : 경의중앙선 수색역, 화전역 사이 중간역 1개소 신설

다. 사업위치 : 경기도 고양시 덕양구 덕은동 일원

2.2 설계공모 개요

가. 개요

구분	내용
역사위치	경기도 고양시 덕양구 덕은동 89-1 일원
대지면적	사업계획 부지내에서 제안
역사형식	제안가능(선하역사, 지하역사 제안금지)
연면적	1,192.45㎡
연결통로	선상연결통로
구조물	승강장구조물 2,475㎡(폭 7.5m x 길이 165m x 2개소) 신설 쌍섬식승강장(2홈 4선)
스크린도어	660m (165m x 4개소)
주차장	「고양시 주차장 설치 및 관리조례」100㎡당 1대 이상
조경	법적기준(대지면적의 10% 이상)에 따라 면적 산정
지역지구	자연녹지지역, 개발제한구역
건폐율/용적률	건폐율 : 20% / 용적률 : 100%

나. 사업계획 부지

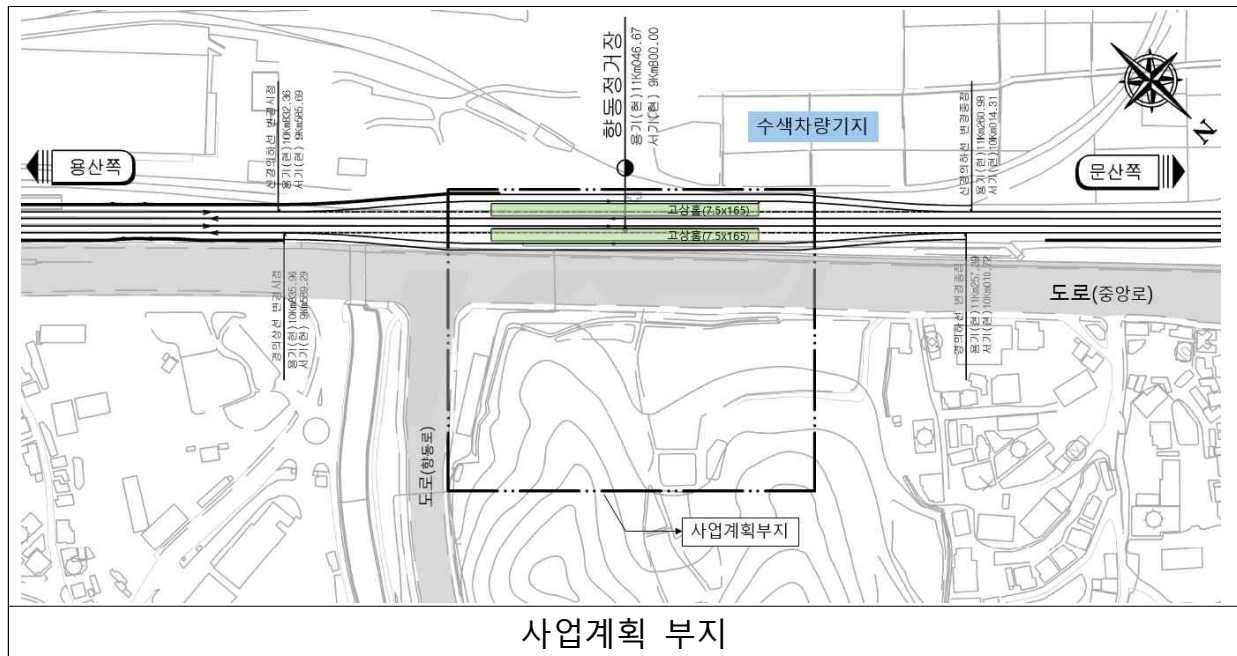

다. 설계 주안점

- 사업계획 부지 내에서 계획을 하고 도로는 변경할 수 없다.(도로 상부로 연결통로 계획은 가능)
- 배선 및 승강장, 연결통로 방식(선상연결통로)은 변경할 수 없다.
- 역사의 형식은 선상역사와 지상역사 중 하나로 제안하며, 대안별 추정사업비(용지매입비*, 운행선 할증**, 절토 및 성토 등 포함) 및 경제성을 종합적으로 검토하여 제안한다.
* 용지매입비는 토지이용계획 상 공시지가에 3배로 적용한다.
** 운행선 할증은 공사 시 운행선에 저촉되는 건축공사 노무비의 0.5배로 적용
- 역사의 출입구는 북쪽(도로/중앙로)에서 진입할 수 있도록 계획하며, 남쪽(수색차량기지)으로는 진출입 동선을 계획할 수 없다.
- 부지의 계획레벨은 도로를 제외하고 일부 변경(절토, 성토)할 수 있다.
- 도로의 레벨을 ± 0 으로 보고 선로의 레벨을 $-3,000$ 으로 설정하여 계획한다.
- 위탁사인 고양시의 의견에 따라 공사비 등(용지매입비 등 포함)을 최소화할 수 있는 방안으로 계획한다.

2.3 수송수요

(단위 : 명)

구 분	합 계			용산 → 문산			문산 → 용산		
	승차	하차	재차	승차	하차	재차	승차	하차	재차
1일 승하차	5,097	5,028	61,051	2,743	2,411	27,934	2,354	2,617	33,117
피크시(1H) 승하차	448	442	890	241	212	453	207	230	437

2.4 근무인원

(단위 : 명)

합 계	역무인원				기타인원			비 고
	소 계	역장	부역장	역무원	소 계	공익	환경	
21	9	1	4	4	12	6	6	4조2교대
7	3	1	1	1	4	2	2	주간(일근)
2	2	0	1	1	0	0	0	교대1조
12	4	0	2	2	8	4	4	휴무

2.5 현업인원

(단위 : 명)

합 계	소장	기술원	선임장	관리장	관리원	비 고
10	1	1	1	1	6	일근
10	1	1	1	1	6	주간(일근)
0	0	0	0	0	0	교대1조
0	0	0	0	0	0	휴무

2.6 열차운행계획

구 분	열차회수 (편도)	시격
1일 열차횟수	100회	5분~20분
피크시(1H) 열차횟수	8회	4분~12분

2.7 설계기준면적

(단위 : m²)

구 분	세부시설	면적(m ²)	비 고	산출근서
여객시설	콘코스 및 대합실	230.24		공단 철도설계지 침 및 편람
	여객화장실	139.47		
	수유실	15.00		
	소 계	384.71		
역무시설	역무실	30.00		
	자동발매기	10.00		
	침실	43.74	3개 [1교대조(2)+여성용(1)]	
	탕비실	12.00		
	공익요원/환경관리원실	18.00		
	창고	30.00		
	쓰게리수거장	20.00		
	소 계	163.74		
지원시설	통신 기기실	130.00		
	신호계 전기실	96.00		
	전원실/축전지실	28.00		
	전기실	163.00		
	소 계	417.00		
현업시설	향동역 수색시설 관리반	관리반	80.00	
		작업장	10.00	
		부속창고	10.00	
		창고	50.00	
		샤워/탈의실	13.00	
		휴게실	27.00	
		탕비실	12.00	
		화장실	5.00	
		회의실	20.00	
	소 계	227.00		
역사면적		1,192.45		
부대시설	승강장	2,475.00	(165m*7.5m)*2개소	
	연결통로	450.00		
	소 계	2,475.00		

※ 역사 연면적은 ±10% 범위에서 조정 가능함

※ 승강장 길이(165m), 폭(7.5m), 형식(쌍섬식승강장)은 변경 불가

2.8 역사부지 및 주변 현황

가. 역사부지 현황

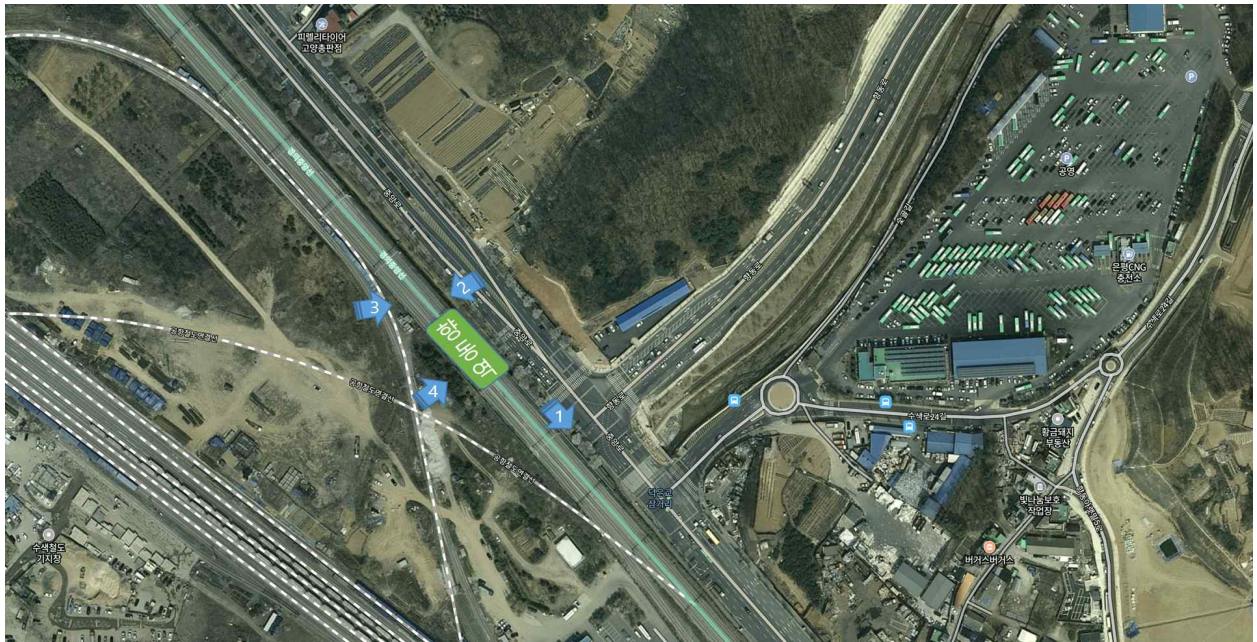

1.



2.



3.



4.



나. 주변현황

- 인접 도로로 고양시 중앙로(서울시 수색로)가 경의중앙선 노선과 병행위치
- 남동쪽으로 향동로 및 수색로24길이 교차하는 덕은교삼거리가 있으며, 750m 거리에 가양대로(서울시)와 교차하는 수색교삼거리가 위치함
- 북동쪽으로는 고양시 향동 공공주택지구가 위치하고 있으며, 남서쪽에는 서울 상암월드컵 아파트 단지가 위치
- 경의중앙선 본선 남쪽으로는 수색철도 기지창이 바로 인접하며, 300m 거리에 물류센터(대한통운, 무림페이퍼)가 위치



2.9 부문별 설계지침

가. 유의사항

- [2.2 설계공모 개요]의 '다. 설계 주안점'에 맞게 계획한다.
- 선로기준 북측(중앙로 방향)에서 여객 접근이 용이하도록 동선 및 출입구를 계획하여야 하고, 도로는 이설 할 수 없다.
- 개발제한구역, 자연녹지지역 등 지역지구 관련 인허가 조건을 감안하여 사유지 매입을 최소한으로 한다.

나. 일반사항

- 건축법, 철도의 건설 및 철도시설 유지관리에 관한 법률, 철도건설규칙, 녹색건축물 조성 지원법, 건축물 에너지 효율등급 인증 및 제로에너지건축물 인증에 관한 규칙, 철도안전법, 철도의 건설기준에 관한 규정, 철도설계기준, 공단 철도설계지침 및 편람 등 제반 현행 법률과 규정을 적용하여야 한다.
- 지침서와 제공 도면간 상이한 부분은 본 설계공모 지침서를 우선 적용한다.

다. 디자인계획

- 역사 내외부 디자인은 지역의 상징성을 담고 지역의 랜드마크 및 지역의 관광자원화로 연계될 수 있도록 계획한다.
- 자재는 해당 지역의 자재 등 다양한 자재의 사용을 통해 차별화 된 정체성을 부여할 수 있도록 계획한다.
- 역사시설과 부대시설(연결통로 및 홈지붕) 등 부지 내 모든 시설물은 서로 조화로운 디자인이 될 수 있도록 계획한다.
- 연결통로의 경우 도로 상부를 가로지를 경우, 도로에서 바라보는 연결통로가 경관을 해치지 않는 디자인이 될 수 있도록 한다.

라. 접근성 및 동선계획

- 역사로 진입할 수 있는 출입구는 북쪽(도로,중앙로)방면으로 계획한다.
- 대지로의 접근, 건물 내외부에서의 원활한 이동을 통합적으로 고려하며, 차량(대중교통, 자가용), 자전거, 보행자 등 모두 편리하게 접근하고 이용할 수 있어야 한다.
- 다중이 사용하는 복합 시설물임을 감안하여, 노약자, 장애인, 임산부, 기타 휠체어 이용자 등이 모든 시설에 쉽게 접근 가능하도록 하며, 장애물 없는 생활환경(Barrier-free) 우수등급인증을 획득해야한다.
- 콘코스 및 대합실은 역사의 중심 공간으로서 대기, 매표, 편의시설 이용 등 다양한 여객들의 동선에 불편함이 없도록 불편하지 않도록 계획한다.
- 안전을 위해 차량과 보행 동선은 분리한다.

마. 배치계획

- 지장물(도로) 접촉 등 주변환경을 고려하여 경제적으로 철도역사를 배치하여야 한다.
- 장비반입 차량동선을 고려하여 계획한다.
- 개발제한구역, 자연녹지지역 등 지역지구 관련 인허가 조건을 감안하여 사유지 매입을 최소한으로 할 수 있는 배치를 계획한다.

바. 평면계획

- 역무와 관련된 시설(운전취급, 매표, 통신, 탕비, 창고, 침실 등)은 가능한 서로 인접하도록 배치하여 유지관리와 보안에 원활하도록 하고, 조직구성 등 변화에 유동적으로 공간배치를 변경할 수 있도록 계획한다.
- 역사의 장래 확장성을 고려하고, 편의시설(편의점, 음식점 등)은 집중 배치하여 공간의 효율성을 높인다
- 장비반입 등을 고려하여 기능실(기계실 등)을 배치한다.
- 역사의 장래 확장성을 고려하고, 편의시설(편의점, 음식점 등)은 집중 배치하여 공간의 효율성을 높인다.

사. 과업수행계획

- 설계기간내에서 설계 업무상 중점사항(Hold Point) 등을 감안하여 설계 일정 계획을 세운다
- 노반분야, 위탁사(고양시), 시스템분야 등의 협조 및 협의사항이 많으므로 설계인터페이스 관리에 대해 계획한다.

아. 기술적 제안 및 타당성

- 철도, 공공 및 편의시설 등의 복합 시설로 구성되는 점을 감안하여 안전하고 효율적인 운영을 위한 통합 시스템 구축을 고려한다.
- 디지털 기술 등을 도입하여 이용객의 편의성과 안전성을 증진하는 미래지향적인 역사가 되도록 계획한다.

자. 경제성 및 유지관리

- 본 사업은 위탁사(고양시)의 요구사항(사업비 최소한의 설계)을 고려하여 설계자의 의도가 실현될 수 있도록 합리적인 방안을 계획한다.
- 필요 시 공간의 유동적 활용을 위해 건물 내 방화구획 및 배관 등에 지장이 없는 벽체는 벽체의 이동을 감안하여 계획한다.
- 수송수요 및 근무인원 등에 따라 시설물의 규모를 합리적으로 계획한다.
- 신소재, 신기술 적용 시에는 시공 용이성, 구조적 성능, 설계 기준 및 해석 방법에 대한 검증된 사례 및 근거를 제시하여야 한다. 운영 관리에 소요되는 비용 측면을 고려하여 계획한다.

차. BIM설계

- 당선자는 운행선 인접공사 시공계획 필요 등 고난도 공사임을 고려하여 계약 후 BIM을 적용하여 설계한다.

※ BIM(Building Information Modeling) : 공사 시행 이전에 각 건물 요소 및 공정별 간섭을 확인하여, 시뮬레이션을 통해 시공오차를 예방하고 각종 시행착오를 최소화 할 수 있는 삼차원(3D) 건물 모델링 기반 설계

III 심사지침

3.1 심사방법

- 가. 심사에 관하여 규정되지 않은 사항은 심사위원회에서 결정한다.
- 나. 공모안에 대한 심사위원의 심사의견, 심사과정에서 공모안이 심사에서 제외된 경우에는 그 사유, 그 밖에 필요한 사항 등을 서면으로 작성하여야 하며, 심사에 참여한 심사위원 전원의 서명을 받아야 한다.
- 다. 본 설계공모는 채점체를 원칙으로 하나, 심사위원회에서 의결해 투표제, 채점제, 투표제·채점제 혼용 방식 중 하나를 결정할 수 있다. 결과에 따라 심사위원은 배점기준, 평가항목, 감점사항, 작품 발표내용 등을 반영하여 [3.2 평가내용 및 배점기준]에 따라 평가한다.
- 라. 채점제를 시행할 경우 5작품 이하 응모 시 제시된 배점기준에 따라 고득점순으로 차등 분배하고, 5작품을 초과 할 경우에는 1차 심사를 통해 5작품을 선정 후 고득점순으로 점수를 매긴다.
- 마. 평가는 100점 만점을 기준으로 「정량적 평가」20점, 「정성적 평가」80점으로 한다.
 - 정량적 평가는 공단이 사전검토 후 평가하여 심사위원장에게 제출하고, 심사위원회에서 의결 후 최종평가 점수에 반영한다.
 - 정성적 평가(80점)는 심사위원들이 심사 당일 평가
- 바. 정성적 평가는 최고점수와 최저점수 심사위원을 제외한 심사위원의 평가점수를 합산하여 산술평균한 점수를 최종점수로 결정함. 평균점수 산정결과 소수점 이하의 숫자가 있는 경우에는 소수점 셋째자리에서 반올림
- 사. 감점은 바항에 따라 합산한 최종점수에서 감점
- 아. 공모안의 최종 평가는 정량적 평가와 바항, 사항에 따른 최종점수를 합산한 점수 중 최고 점수를 당선작으로 선정하고, 다음 득점순으로 우수작, 가작 선정
- 자. 가장 높은 점수를 받은 자가 2이상일 때는 위원회의 표결로 당선작을 결정하고 차점자의 점수가 동일할 경우 보상금의 평균금액으로 지급
- 차. 공모목적에 부합하지 않거나 공모안수준이 현저히 떨어진다고 판단될 경우 심사위원회의 의결을 거쳐 당선작을 선정하지 아니할 수 있음
- 카. 심사위원은 본 설계공모와 관련 어떠한 경우라도 개별질의에 대하여 응답하지 않아야 하며, 심사결과 발표시까지 비밀을 유지해야 함

3.2 평가내용 및 배점기준

가. 정량적평가

평가항목	평가 내용 및 평점	배 점										
<div>담당건축사의 경력</div>	<div>· 담당건축사의 경력</div> <table> <tr> <td>12년 이상</td> <td>9년 이상</td> <td>6년 이상</td> <td>3년 이상</td> <td>3년 미만</td> </tr> <tr> <td>10</td> <td>9</td> <td>8</td> <td>7</td> <td>6</td> </tr> </table> <div>* 건축사면허취득일 이후 경력만 인정</div> <div>** 담당건축사의 경력 확인을 위해 건축사등록증 등 건축사면허 취득일을 확인할 수 있는 자료제출</div>	12년 이상	9년 이상	6년 이상	3년 이상	3년 미만	10	9	8	7	6	(10)
12년 이상	9년 이상	6년 이상	3년 이상	3년 미만								
10	9	8	7	6								
<div>담당건축사의 유사프로젝트 실적</div>	<div>· 유사 프로젝트 실적</div> <table> <tr> <td>5건 이상</td> <td>4건</td> <td>3건</td> <td>2건</td> <td>2건 미만</td> </tr> <tr> <td>10</td> <td>9</td> <td>8</td> <td>7</td> <td>6</td> </tr> </table> <div>* 유사프로젝트 실적은 「건축법 시행령」 [별표1] 용도별 건축물의 종류 제8호 ‘<u>운수시설</u>’로 한정하되, 계획설계/중간설계/실시설계까지 포함[단, 동일 작품은 1건으로 인정하며, 실적관리 수탁기관(대한건축사협회 건설기술자 경력증명서) 또는 발주기관에서 발급한 증빙서류를 함께 제출]</div>	5건 이상	4건	3건	2건	2건 미만	10	9	8	7	6	(10)
5건 이상	4건	3건	2건	2건 미만								
10	9	8	7	6								
합계		20										

나. 정성적 평가

평가항목	평가 내용 및 평점	배 점										
주요 과제에 대한 제안	① 과제1. 역사의 디자인 컨셉 - 지역 특색 및 상징성을 담은 디자인 아이디어 제안 - 주변의 지형(도로 등)과 철도역사, 연결통로 등 모든 시설물이 서로 조화롭게 어우러지는 디자인 <table><tr><td>수</td><td>우</td><td>미</td><td>양</td><td>가</td></tr><tr><td>30</td><td>27</td><td>24</td><td>21</td><td>18</td></tr></table>	수	우	미	양	가	30	27	24	21	18	(30)
	수	우	미	양	가							
	30	27	24	21	18							
② 과제2. 경제적인 사업계획 - 북쪽(중앙로 방면)에서 진입할 수 있는 동선·출입구를 계획(진입로 포함)하고 사업계획 부지 내에서 공사비(용지매입비 등 포함)를 최소화 할 수 있는 역사의 배치 방안 제시(도로는 이설 할 수 없으며 사업부지 내에 자유롭게 배치 가능) * 대안(지상역사 또는 선상역사)별 시공성·경제성·기능성을 종합적으로 비교 검토하여 더 유리한 방향을 제시한다. [용지매입비, 운행선 공사할증, 절토·성토 등이 포함된 추정 공사비를 산출하여 제출하여야 한다.(서식12)] ** 개발제한구역, 자연녹지지역 등 지역지구 관련 인허가 조건을 감안하여 사유지 매입을 최소한으로 한다. <table><tr><td>수</td><td>우</td><td>미</td><td>양</td><td>가</td></tr><tr><td>30</td><td>27</td><td>24</td><td>21</td><td>18</td></tr></table>	수	우	미	양	가	30	27	24	21	18	(30)	
수	우	미	양	가								
30	27	24	21	18								
③ 과제3. - 기기반입을 고려한 기계실의 배치 및 여객, 업무지원 시설의 연계성을 고려한 합리적인 평단면 계획 - 지역주민들에게 쉼터제공 및 공용화장실·수유실 등 개방 존 형성으로 공공성 확보방안 마련 <table><tr><td>수</td><td>우</td><td>미</td><td>양</td><td>가</td></tr><tr><td>10</td><td>9</td><td>8</td><td>7</td><td>6</td></tr></table>	수	우	미	양	가	10	9	8	7	6	(10)	
수	우	미	양	가								
10	9	8	7	6								
과업수행계획	① 설계기간 및 설계 업무상 중점사항 등을 감안한 설계일정 계획 ② 설계의 완성도 향상, 효율적인 사업추진을 위한 과업 수행조직 및 전문가 구성계획 <table><tr><td>수</td><td>우</td><td>미</td><td>양</td><td>가</td></tr><tr><td>10</td><td>9</td><td>8</td><td>7</td><td>6</td></tr></table>	수	우	미	양	가	10	9	8	7	6	(10)
수	우	미	양	가								
10	9	8	7	6								
합계		80										

3.3 실격 및 감점

가. 심사위원회에는 공단이 사전검토한 내용, 심사위원이 검토한 실격 및 감점사항에 대하여 작품 심사 전 결정한다.

구 분		비고	
실격 사항	- 제출물을 누락한 경우		
	- 작품의 익명성을 위반한 경우(디지털 제출물을 포함한 제출물에 작품제출자를 알 수 있는 로고 또는 기호 삽입 등)		
	- 기존에 공개된 타인 또는 본인의 작품(준공되지 않은 작업 포함)과 상당히 유사하거나 모방, 표절이 의심되는 경우		
	- 심사위원 사전 접촉 금지를 위반한 경우		
	- 역사 연면적의 ±10% 범위를 초과하여 계획한 경우		
	- 건물, 외부공간 등을 본 설계공모 지침서에 제시된 사업계획 부지 범위 외에 계획 및 제안하고 제한사항(도로이설금지 등)을 위반한 경우		
	- 역사형식, 연결통로 형식, 승장장 위치 및 규모를 위반하여 계획한 경우		
감정 사항	규격위반(크기, 제본방식, 용지 위반 등)		1점/건 (최대2점)
	렌더링한 3차원 이미지 사용		2점/건
	매수초과(표지제외)		0.5점/건 (최대1점)
	내용 누락	디자인 컨셉	1점/건
		역사 배치 방안	
		대안별 시공성·경제성·기능성에 대한 비교·검토	
		추정공사비(용비매입비, 운행선할증, 절토·성토 포함) 내역	
		평/단면 계획	

IV 제출도서 및 작성기준

4.1 제출물의 종류

구 분		비고
응모 신청	1) 설계공모 응모 신청서	서식1
	2) 건축사면허증사본, 건축사사무소 등록증사본	
	3) 사업자등록증 사본	
	4) 청렴서약서	서식2
	5) 사전접촉금지 서약서	서식3
	6) 공동응모협정서(공동으로 응모할 경우)	서식4
	7) 공동응모자 서류 (제출서류 2~5, 공동으로 응모할 경우)	
	8) 대표선임계(대표자의 법인건축사사무소 대표건축사가 2인 이상인 경우)	서식5
	9) 인감증명서, 사용인감계(사용인감 사용 시)	
질의	1) 설계공모 질의서	서식7
작품 제출	1) 설계공모 작품제출서 1부	서식8
	2) 설계 도판 (A1) 1부	
	3) 설계 제안서 (A3) 20부	서식9(표지)
	4) 위 1), 2), 3) 내용을 저장한 USB 1개	
	5) 담당건축사 경력증명서 및 유사프로젝트 실적증명서 각 1부	
당선 이후	1) 설계를도판(A1)	랜더링

※ USB메모리 자료 및 그림파일은 *.pdf, *.dwg, *.skp, *.jpg(기본폰트만 사용) 형식으로 제출.
- 작품심사 설명 시 활용할 설계도집은 *.pdf 파일형식으로 USB에 수록

4.2 제출물 작성요령

가. 공동사항

- 제출도서는 일반복사용지 백색계열을 사용하고 좌철(접착) 제본하고 표지는 설계공모지침서에 제공된 서식을 사용한다.
- 제출도서의 본문 내용은 찾기 쉽도록 페이지 하단 중앙에 일련번호를 부여하고, 일련번호가 표기된 목차를 제안서 첫 부분에 기재
- 제출도서 등은 수정, 변경, 보완, 반환, 추가제출, 열람 등을 할 수 없음
- 도서의 표기는 한글과 아라비아 숫자로 하고 미터법(소수 둘째자리까지 표기)을 사용, 다만, 영문이나 한문표기가 필요한 경우 한글과 병기
- 모든 도서에는 심사 시 작성내용을 명확히 알 수 있도록 표기하여야 한다. 명확하지 않은 표현으로 인한 감점 등에 대한 책임은 참가자에게 있다.
- 모든 도서에 들어가는 3차원 이미지의 랜더링 작업은 금지한다.
- 정략적 평가에 대한 제출 도서는 심사위원이 설계자의 경험 및 역량, 수행계획 및 방법 등을 평가하는데 필요한 사항을 최소한으로 작성하도록 해야 함

랜더링하지 않은 3차원 이미지의 참고 사례

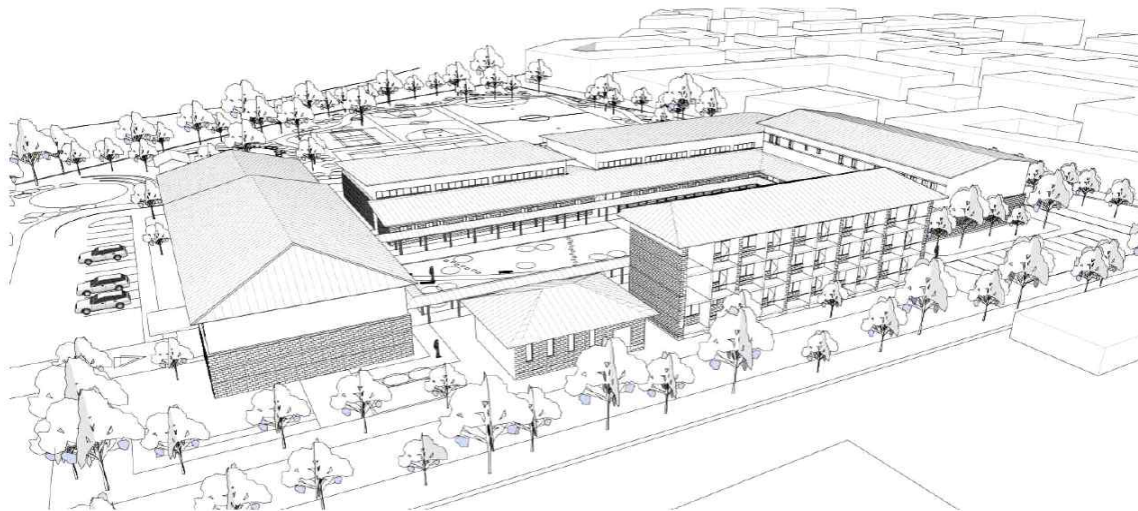

※ 출처 : 공공건축 설계발주 가이드(2018.12, 국가공공건축지원센터)

나. 설계도판

- 규격 : A1(841mm x 594mm, 폼보드 5T)
- 작성방법 : 단변 세로, 장변 가로가 되도록 작성
- 매수 : 1매
- 작성내용 : 제안과제에 대한 내용을 자유롭게 배치(대표이미지, 다이어그램 등)

다. 설계도판

- 규격
 - A3(420mm x 297mm) 크기로 단변 세로, 장변 가로가 되도록 하고 접착 제본하여 제출한다. (양면인쇄, 링 및 와이어 제본 금지)
 - 표지는 백색류 아트지로 하며, 내용지 및 간지는 백색류 일반복사용지로 한다. (서식 9)
 - 별도 인쇄한 사진 등의 부착물은 붙일 수 없다.
- 작성내용

순서	항목	세부사항	쪽수		비고
1	표지	- 앞, 뒷면	-		
2	목차		1		
3	설계개요	- 주변현황 분석 포함	1		
4	설계자의 경험 및 역량	- 담당건축사의 경력 - 담당건축사의 유사프로젝트 실적 (최근5년)	-		별도 제출
5	수행계획 및 방법	- 과제에 대한 제안, 아이디어	과제1	2장 이하	
			과제2	3장 이하	
			과제3	3장 이하	
			총 8장 이하		
6		- 과업수행계획	1		
7	기술검토서	- 설계면적 비교표, 관련법규 검토서	1		서식 10, 11
합 계			총 12쪽 이하		

- 과제에 대한 제안은 문장과 다이어그램, 유사사례 사진으로 표현하는 것을 원칙으로 함
- 조감도, 모형, 상세한 설계도면 등은 제출도서에서 원칙적으로 제외하며, 제출물에 조감도나 이와 유사한 내용을 포함한 경우에는 감점 기준에 따라 감점 처리함
- 다만, 제안서의 명확한 설명을 위하여 필요한 경우 스터디 모델 수준의 모형사진, 렌더링하지 않은 3차원 이미지 등은 추가할 수 있음

라. 당선 후 제출물

- 당선업체는 설계공모 당선작품 홍보를 위해 당선일로부터 10일 이내 렌더링된 조감도를 포함한 설계도판을 제출하여야 한다. (건축사사무소명 노출 금지)
- 설계도판 : A1규격으로 작성하여 파일 및 출력물(폼보드 5T에 부착) 제출

V

설계계약

5.1 계약관련 일반사항

- 가. 공단은 본 설계공모와 관련하여 당선자가 제출한 서류 등에 허위 사실이 발견되거나 설계용역 계약 및 수행에 필요한 법적요건을 갖추지 못할 경우 설계권을 취소하며, 당선작에 대한 사용권한은 공단이 가진다.
- 나. '가항'의 경우 당선자는 계약체결 전에는 당선을 취소하며, 계약체결 이후에는 체결된 계약을 취소(선금 및 기성금 회수)하고 관련 법령에서 정한 사업 지연 등 공단이 입은 손해에 대한 민·형사상의 책임을 진다. 당선자 외의 입상자의 경우에도 입상 취소, 보상금을 회수하며 경우에 따라 민·형사상의 책임을 진다.
- 다. 당선자는 업무를 수행함에 있어 관계 법령에 따른 자격 및 면허 등을 갖추지 못한 경우, 또는 여타의 이유로 설계 진행이 불가능하다고 판단될 경우 차순위 입상자가 설계권을 승계하여 결정된 당선작으로 설계를 수행하고, 지급된 보상금은 설계비에서 공제한다.
- 라. 당선자는 계약체결 시 기계설비분야 설계면허가 없는 경우 아래 각 호의 자격이 있는 자와 분담이행 방식의 공동도급을 하여야 한다.
 - (기계설비분야) 엔지니어링 산업진흥법 제21조 및 같은 법 시행령 제33조에 의거 산업통상자원부장관에게 엔지니어링 사업자로 신고한 자로서 설비부문의 "설비" 전문분야로 신고 된 업체 또는 기술사법 제6조 및 같은 법 시행령 제18조에 의거 기술사사무소 개설자로 건설분야의 "건축기계설비" 또는 기계분야의 "공조냉동기계" 기술범위로 등록을 필한 업체
- 마. 당선자가 결정된 후, 정부 또는 공단의 사정에 의하여 설계공모 공고 시 제시한 규모와 설계비를 일부 조정하거나 설계를 발주하지 않을 수 있다. 설계를 발주하지 않을 경우 「건축 설계공모 운영지침」에 따른 보상금 한도에서 보상할 수 있으며, 당선자는 이에 대하여 일체의 이의를 제기할 수 없다.
- 바. 설계비는 기본, 실시설계 및 관련 심의, 각종 영향평가, 인허가 등 각종 행정업무를 수행하기 위한 모든 제반 비용을 포함한다.
- 사. 당선작의 실시설계 결과가 본 설계공모 지침에서 제시한 공사비 범위를 초과할 경우 당선자는 공단과 협의하여 설계안을 조정하여야 한다.
- 아. 당선자는 계약 후 설계의 진행에 있어서, 공단이 작품의 기본적인 개념을 존중하는 범위 내에서 소요실의 규모와 형태의 조정을 요청할 경우 이에 응해야 한다.
- 자. 사업의 기본방침 또는 공단 방침이 변경되어 설계의 전면적인 취소 또는 설계내용의 부분적 수정이 필요할 경우, 이에 응해야 한다.
- 차. 전기설비 및 통신설비, 소방설비 설계는 계약 대상에서 제외한다.
- 카. 설계공모 공고 시 제시한 공모대상 부지위치는 정부 또는 공단 등의 사정 및 노반설계 결과에 의하여 변경될 수 있다.

5.2 수급업체 재해예방 조치능력 평가

가. 본 설계공모의 당선자는 계약 체결 이후 중대재해처벌법에서 규정하고 있는 안전·보건 이행 능력과 재해 예방을 위한 조치능력 및 기술 등에 대하여 우리 공단으로부터 평가를 받고 이에 따른 조치를 이행한 후 착수하여야 한다.

나. 평가방법

- 평가시기 : 당선작 선정 후 계약상대자가 제출한 안전보건관리계획서를 평가표에 따라 안전보건기준 및 재해예방조치능력 평가 시행

< 발주 프로세스 상 평가시기 >

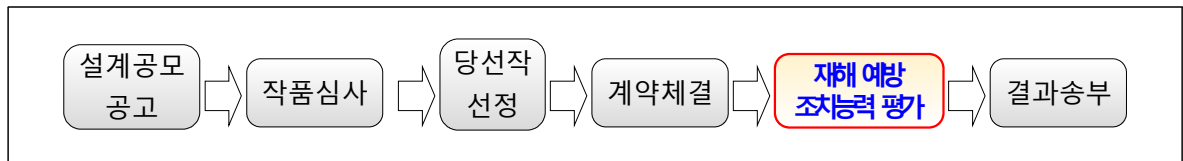

- 평가자 : 해당용역 감독자 및 발주 담당자
- 평가기준 : C등급 이상 적용

등급	점수	내용
A	80이상	화재폭발 우려장소 및 밀폐공간 작업장소
B	70이상	산업재해발생 위험장소(추락,낙하,협착 등) 작업
C	60이상	위의 등급 이외 작업

VI 관련서식

6.1 관련서식

- 서식 1. 설계공모 응모 신청서
- 서식 2. 청렴서약서
- 서식 3. 사전접촉금지 서약서
- 서식 4. 공동응모협정서
- 서식 5. 대표선임계
- 서식 6. 심사위원 기피 신청서
- 서식 7. 설계공모 질의서
- 서식 8. 설계공모 작품제출서
- 서식 9. 설계제안서 표지
- 서식 10. 관련법규 검토서
- 서식 11. 설계면적 비교표
- 서식 12. 추정공사비 내역서

<서식 1>

설계공모 응모신청서

참가등록번호	(공단 기재사항)			
대표자	업체명		사업자등록번호	
	대표건축사			
	소재지		전화번호	
			이메일	
구성원	업체명		사업자등록번호	
	대표건축사			
	소재지		전화번호	
			이메일	

본인은 국가철도공단이 주최하는 『경의중앙선 향동역 신축 설계공모』에
본 설계공모 지침서를 준수하여 응모할 것을 신청합니다.

※ 첨부 1. 건축사면허증사본(원본대조필), 건축사사무소 등록증사본(원본대조필) 각 1부.
2. 사업자등록증 사본(원본대조필) 1부.
3. 청렴서약서 1부.
4. 사전접촉금지 서약서 1부.
5. 공동응모협정서(공동으로 응모할 경우) 1부.
6. 공동응모자 서류(첨부 1~3, 공동으로 응모할 경우) 각 1부.
7. 대표선임계(대표자의 법인건축사사무소 대표건축사가 2인 이상인 경우) 1부.
8. 인감증명서, 사용인감계(사용인감 사용 시) 각 1부.

2023. . .

신청인 : (인)

국가철도공단이사장 귀하

---- 절 취 선 ----

설계공모 응모신청 접수증					
경의중앙선 향동역사 신축 설계공모					
참가등록번호		(공단 기재사항)			접수인(印)
대표자	업체명		사업자등록번호		(공단 기재사항)
	대표건축사				
소재지			전화번호		
			이메일		

청 렬 서 약 서

본 응모자는 국가철도공단이 주최하는 『경의중앙선 향동역사 신축 설계공모』에 응모하여 설계공모 지침서에서 정한 제반규정을 준수하여 설계공모에 임하고, 심사위원회에 금품, 향응이나 부당한 이익 제공을 하지 않겠습니다. 만약 이를 위반할 시에는 관계법령에 따라 책임질 것을 서약합니다.

◦ 대표자

업 체 명 :

대표건축사 : (인)

◦ 구성원

업 체 명 :

대표건축사 : (인)

※ 공동응모 시 대표자 및 기타 구성원 포함 작성

2023. . .

국가철도공단 이사장 귀하

사전접촉금지 서약서

본 응모자는 『경의중앙선 향동역사 신축 설계공모』와 관련하여 심사에 영향을 미칠 수 있는 부당한 청탁이나 사전접촉 등을 시도하지 않을 것을 서약합니다. 만약 이를 위반할 시에는 관계법령에 따라 책임을 지고 이와 관련하여 일체의 민·형사상 이의를 제기하지 않겠습니다.

◦ 대표자

업 체 명 :

대표건축사 : (인)

◦ 구성원

업 체 명 :

대표건축사 : (인)

※ 공동응모 시 대표자 및 기타 구성원 포함 작성

2023 . .

국가철도공단 이사장 귀하

공동응모협정서

제1조 (목적) 이 협정서는 경의중앙선 향동역사 신축 설계공모를 ()와 ()가 공동으로 응모하여 업무를 수행함에 있어서 공동응모자(대표자 및 구성원)가 준수하여야 할 사항을 정함에 있다.

제2조 대표자의 명칭, 사무소의 소재지 등은 다음과 같다.

1. 업 체 명 :
2. 소 재 지 :
3. 대표건축사 :

제3조 구성원의 명칭, 사무소의 소재지 등은 다음과 같다.

1. 업 체 명 :
2. 소 재 지 :
3. 대표건축사 :

제4조 (대표자의 권한) 대표자는 주관기관 및 제3자에 대하여 공동응모자를 대표하여 문서의 제출 및 수령, 권리의 획득 및 포기 등에 관한 의사 표시 권한을 가진다.

제5조 (효력기간) 본 협정서는 대표자와 구성원의 서명과 동시 발효되며, 공모의 이행으로 종결된다. 다만, 제출한 작품이 당선작으로 결정되는 경우에는 최종 설계완료 후 종결된다.

제6조 (의무) 공동응모자는 제1조에서 규정한 목적을 달성하기 위하여 신의를 바탕으로 성실하게 필요한 모든 지식과 기술을 활용할 것을 약속한다.

제7조 (공동응모자 책임) 공동응모자는 과업수행과 관련하여 제3자에게 끼친 손해 및 대표자와 구성원 간에 끼친 손해는 상호 협의하여 배상한다.

제8조 (권리·의무의 양도제한) 공동응모자는 이 협정서에 의한 권리·의무를 제3자에게 양도 할 수 없다.

제9조 ① 공동응모자 중 일원의 탈퇴로 응모자격요건에 미달하게 될 경우에는 작품을 제출할 수 없다.

- ② 공동응모자 중 일원이 중도 탈퇴하였을 경우, 탈퇴하지 않은 대표자 또는 구성원은 즉시 주관기관에 서면으로 신고해야 하며, 탈퇴한 대표자 또는 구성원을 다른 설계자로 교체할 수 없다. 이때 응모는 탈퇴하지 않은 대표자 또는 구성원의 단독응모로 본다.

제10조 (협정서 작성 및 보관) 위와 같이 공동응모 협정을 체결하고 그 증거로 대표자와 구성원이 기명 날인한 협정서를 각각 1부씩 보관한다.

2023. . .

○ 대표자

업 체 명 : (전화번호)
 소 재 지 :
 대표건축사 : (인)

○ 구성원

업 체 명 : (전화번호)
 소 재 지 :
 대표건축사 : (인)

국가철도공단 이사장 귀하

대 표 선 임 계

본인은 ○○○ 건축사사무소의 공동대표로서 국가철도공단에서
시행하는 경의중앙선 향동역사 신축 설계공모에 관한 모든 권한을
본 건축사사무소 공동대표 ○○○ 에게 위임합니다.

2023. . .

○○○ 건축사사무소

대표건축사 ○○○ (인)

심사위원 기피 신청서

본 응모자는 『경의중앙선 향동역사 신축 설계공모』 심사와 관련하여 선정된 심사위원 중 기피사유에 해당되는 인원이 있어 아래 사유에 따라 기피신청을 합니다.

위원명	소 속	사 유

※ 기피 사유

- 가. 위원 또는 그 배우자나 배우자이었던 사람이 심사 대상 업체의 당사자가 되거나 그 업체의 당사자와 공동권리자 또는 공동의무자인 경우
- 나. 위원이 심사 대상 업체의 당사자와 친족이거나 친족이었던 경우
- 다. 위원이 심사 대상인 사업의 시행으로 이해당사자(대리관계를 포함한다)가 되는 경우
- 라. 위원이나 위원이 속한 법인·단체 등이 심사 대상 업체의 당사자의 대리인이거나 대리인이었던 경우
- 마. 위원이 최근 3년 이내에 해당 심사 대상 업체에 임원 또는 직원으로 재직한 경우
- 바. 위원이 최근 2년 이내에 해당 심사 대상 업체와 관련된 자문, 연구, 용역(하도급을 포함한다), 감정 또는 조사를 한 경우
- 사. 그 밖에 위원회 심사대상 업체 사이에 직접적인 이해관계가 있다고 인정되는 경우

※ 불임: 기피사유 관련 증빙자료 1식

◦ 대표자

업 체 명 :
대표건축사 : (인)

◦ 구성원

업 체 명 :
대표건축사 : (인)

※ 공동응모 시 대표자 및 구성원 포함 작성

<서식 7>

설계공모 질의서

☐ 경의중앙선 향동역사 신축 설계공모

대표자 (업체명)		대표건축사	(인)
이메일		전화번호	
지침서 page	질 의 내 용		

* 글자체 기준(휴먼명조 또는 신명조 12P, 줄간격 160%)

<서식 8>

설계공모 작품제출서

제출번호	(공단 기재사항)		참가등록번호	
대표자	업체명		사업자등록번호	
	대표건축사			
	소재지		전화번호	
구성원	업체명		사업자등록번호	
	대표건축사			
	소재지		전화번호	
<p>이메일</p>				
<p>본인은 국가철도공단이 주최하는 『경의중앙선 향동역사 신축 설계공모』에 본 설계공모 지침서를 준수한 작품을 제출합니다.</p>				
<p>※ 첨부 1. 설계도판(A1) 1매. 2. 설계제안서(A3) 20부. 3. 제출물의 디지털 파일을 담은 USB 1매.</p>				
<p>2023. . .</p>				
<p>대표자 : (인)</p>				
<p>국가철도공단이사장 귀하</p>				

-----절취선-----

설계공모 작품제출 확인증				
경의중앙선 향동역사 신축 설계공모				
제출번호	(공단 기재사항)	참가등록번호		접수인(印)
대표자		전화번호		(공단 기재사항)
대표건축사		사업자등록번호		
제출일자	2023년 월 일			

경의중앙선 향동역사 신축 설계공모

설 계 제 안 서

2023. . .

국가철도공단

<서식 10>

관련 법규 검토서

○ 경의중앙선 향동역사 신축 설계공모

법규명 및 조항	대상	법적기준	설계기준	비고

설계면적 비교표

○ 경의중앙선 향동역사 신축 설계공모

(단위 : m²)

구 분	세부시설	기준면적(A)	설계면적(B)	증감(B-A)	비 고 (증감사유)
여객 시설	콘코스 및 대합실	230.24			
	여객화장실	139.47			
	수유실	15.00			
	소 계	384.71			
역무 시설	역무실	30.00			
	자동발매기	10.00			
	침실	43.74			
	탕비실	12.00			
	공익요원/환경관리원실	18.00			
	창고	30.00			
	쓰게리수거장	20.00			
	소 계	163.74			
지원 시설	통신 기기실	130.00			
	신호계 전기실	96.00			
	전원실/축전지실	28.00			
	전기실	163.00			
	소 계	417.00			
현업 시설	향동역 수색시설 관리반	관리반	80.00		
		작업장	10.00		
		부속창고	10.00		
		창고	50.00		
		샤워/탈의실	13.00		
		휴게실	27.00		
		탕비실	12.00		
		화장실	5.00		
		회의실	20.00		
	소 계		227.00		
역사면적		1,192.45			
부대 시설	승강장		2,475.00		
	연결통로		450.00		
	소 계		2,475.00		

※ 역사 연면적은 ±10% 범위에서 조정 가능함

※ 승강장 길이(165m), 폭(7.5m), 형식(쌍섬식승강장)은 변경 불가

<서식12>

추정 공사비 내역서

○ 건 명 : 경의중앙선 향동역사 신축공사

(단위 : 백만원)

품 명	재료비	노무비	경비	단위당(m ²) 공사비	계	구성비
1. 건축공사						
1-1. 00역사						
1-2. 흙지붕						
1-3. 연결통로						
2. 기계설비공사						
2-1. 건축설비						
2-2. 스크린도어						
3. 운행선 할증**						
4. 조경공사						
5. 부대토목						
6. 용지매입비						
제경비(50%적용)						
부가세						
계						

* 공사항목은 필요에 따라 변경할 수 있다.

* 추정공사비는 전기, 통신, 소방공사비를 제외한다.

** 운행선 할증

- 선상역사 : [(1-1)+(1-2)+(1-3)+(2-2)] 노무비의 합 *0.5

- 지상역사 : [(1-2)+(1-3)+(2-2)] 노무비의 합 *0.5